DEPORTE TOTAL Nº 48 - SANTIAGO DE CHILE - LUNES 10 DE MAYO DE 1982

DEPORTE TOTAL

$ 50

POLEMICA

¿DONDE FALLA LA SELECCION?

El accidente de Villeneuve

¡TRAGEDIA EN FORMULA 1!

ESPAÑA 82

SANTIBAÑEZ Y EL MUNDO

DEPORTE TOTAL se reunió con el seleccionador nacional para aclarar las dudas de todo Chile.

Vasconcelos y Pellegrini

LOS COLORES DEL CLASICO

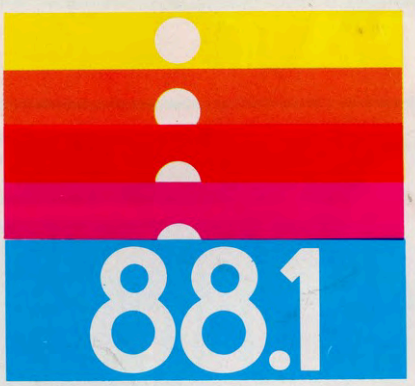

Aurora FM.
sabe más de música y de amistad.

Desde la cima y pasando por sobre las ciudades
con el destello de los éxitos, para cubrir todo el
Centro del País con la mejor música y el mejor
sonido gran stereo.
Aurora, la más cuidadosa selección musical para
hacer del 88.1 su íntima compañía.

Aurora
El principio musical de la FM.

CARBALLO
IMPIDIO LA VENGANZA

Cuando parecía que Colo Colo aseguraba con el penal de Vasconcelos un partido donde fue claramente superior, el meta universitario se convirtió en el escollo insuperable para frustrar el deseo de los albos de cobrarse revancha, tras la categórica derrota de la primera rueda.

Minuto 29 del clásico y Carballo se convierte en el "héroe". Su vuelo espectacular hacia la derecha impide que el remate de Vasconcelos se convierta en gol. El grito del brasileño se ahogará luego de la actuación determinante del portero universitario.

CARBALLO IMPIDIO LA VENGANZA

Entonces se produce el silencio. Porque tras el grito multitudinario en el sector norte existe expectación. Y allá, en el recodo sur, se mastica la amargura de un cobro dudoso. Un minuto antes el árbitro Hernán Silva, de impecable y brillante actuación, sancionaba una infracción de Lucho Mosquera sobre René Orlando Houseman, quien intentaba un globito para acortar distancia hacia el arco azul.

Y se enfrentan Carballo y Vasconcelos. Era la oportunidad para Colo Colo de vengar la derrota de la primera rueda, además de establecer justicia en el marcador para un partido donde era claro dominador y poseía las mejores situaciones de gol. Y el "Vasco" se apronta a fusilar. Pero tiene al frente a Carballo, el hombre tranquilo y flexible del arco azul, que se zambulle hacia su derecha y logra darle el manotón desesperado a la pelota que buscaba la malla.

Y ahí se escribe el capítulo más importante de esta historia. La "U" aseguraba un partido que manejaba difícilmente y Colo Colo dejaba escapar la oportunidad de graficar en cifras una superioridad manifiesta que no lograba concretar.

LA EMOCION SUPERO LAS MARCAS

Las motivaciones para encarar el pleito eran diferentes. Mientras para Colo Colo el triunfo era tesoro vital para clasificar definitivamente para la próxima ronda en el Torneo Polla Gol, para Universidad de Chile el clásico no pasaba de ser un duelo histórico, porque la necesidad de los puntos no existía, al tener seguro su paso a los cuartos de final del campeonato. Pero un duelo entre albos y azules tiene algo más. Y aunque usted sabe qué es, le recordamos que esa garra, ese espíritu y el ansia de triunfo son difíciles de encontrar en otros partidos.

Y los primeros minutos responden a las esperanzas. Porque pese a la marca pegajosa en ambos sectores, Vasconcelos y Vera logran proyectar buen fútbol hacia la ofensiva; y a pesar de que Marcelo Silva no comienza jugando para los universitarios, Lucho Rodríguez, Eleodoro Cornejo y Jorge Socías trasladan con prontitud el balón hacia las posiciones adversarias.

Y las situaciones se suceden con riesgo con igual frecuencia en ambos pórticos. Porque tras un tiro de Vera, el travesaño ahoga el grito de gol en la zona azul, unos minutos más tarde Rojas debe lucirse para atrapar una pelota que amenaza con conectar Cornejo. Y tras cartón, Houseman desvía en inmejorable posición, para posibilitar la contracarga que terminará con Pellegrini trabado en el momento justo del remate en el área colocolina.

Roberto Rojas y su tapada espectacular ante Jorge Socías. El arquero colocolino fue menos exigido que su colega, pero actuó con solvencia y clase.

La marca de Mosquera y Reyes para Vasconcelos. No estuvo en su nivel el brasileño, que además perdió el penal que aseguraba la clasificación.

COLO COLO INCLINA LA CANCHA

Y así se van. Con aplausos para Roberto Rojas y Hugo Carballo. Con la secreta esperanza de que en la segunda fracción todas esas oportunidades de gol que se crearon cristalicen en gol. El marcador sigue señalando majaderamente un 0 a 0 que debió romperse hace rato. Y si no lo fue, hay que cargarlo a la cuenta de los porteros y a la impericia de los delanteros. Quizás al estado del terreno, que con el exceso de agua conspiró contra el equilibrio de Vasconcelos en el área chica y Carballo desubicado.

En la segunda etapa ingresó Liminha en la "U", intentando una mayor profundidad ofensiva, pero el brasileño no puede desplegar normalmente la función asignada, porque inmediatamente el Cacique despliega una constante presión sobre el terreno azul. Con el trabajo continuo de Vera y el talento organizativo de Vasconcelos. Con la técnica inigualable de Houseman. Y el temporal se va sobre el arquero Carballo. Porque cuando los ágiles albos logran superar el frontón constituido por el siempre eficiente Pellegrini y el

Saavedra supera la marcación de Ashwell y Mosquera inicia la persecución. Fue en los momentos en que Colo Colo desataba un verdadero temporal contra el área universitaria.

tenaz Mosquera, se encuentran con un meta pleno y que ofrece garantías. Solvente y ágil. Maduro y reflexivo. Que va abajo para tapar el tiro de Cristián Saavedra y no se sorprende por los centros que llueven sobre su área. Que es capaz de salir de su área para enfrentar a Vasconcelos y salir gambeteando con soltura para luego despejar con justeza. Que puede mantener la calma a los 29 minutos, cuando Silva sanciona el penal y el número diez de Colo Colo acomoda la pelota.

Y es ahí donde Carballo muestra su verdadera dimensión y le cambia el rostro al partido.

LA "U" ASEGURA EL EMPATE

Moralmente, se produce un bajón luego de perder un penal. Porque el descuelgue de Hoffens es más frecuente. Y Socías le pone problemas a Ríos. Y hasta Pellegrini se da el lujo de llegar hasta el arco de Rojas. Entonces, Vasconcelos se desconcierta y Marcelo Silva retoma los hilos en el mediocampo. Y parece que la "U" se conforma con el empate que no le da puntos, porque impedir la revancha de su eterno rival siempre es importante y este Colo Colo se ve crecido, aunque desordenado.

Y al final se van empatados. Sin puntos. La Chile no avanza nada en la tabla, pero sigue invicta. Y los albos ven aproximarse con inquietud a la Unión, que se ubicó a dos puntos y tiene clara opción matemática a clasificar. Pero, pese a todo, se van conformes. Despedidos por una ovación que premia el esfuerzo. Y bajo las banderas que flamean se ven paraguas, fiel testimonio del interés que despierta un compromiso que hizo historia.

Y como en toda historia, hubo un "jovencito". Que se convirtió en el héroe. Que tranquilamente se sacó los guantes y se despidió como siempre de la barra. Un hombre que impidió la merecida y justiciera revancha con el argumento de sus sobrias atajadas. Que se convirtió en genio a los 29 minutos, cuando postergó un grito que germinaba en las gargantas y que se habría prolongado por mucho tiempo. Porque era la venganza. La reivindicación. Pero Carballo no quiso.

Aldo Schiappacasse
Notas: Juan Carlos Villalta
Fotos: Inostroza, Peralta, J. Pérez y J. V. Pérez

ENTRETELONES DEL CLASICO

TRES VERSIONES PARA UN PENAL

Hubo una incidencia en la segunda etapa que bien pudo variar la suerte del partido. Neculñir dio un pase a Vasconcelos y éste alargó a Houseman. Recibió el balón el puntero trasandino y lo detuvo con su muslo derecho. Se le escapaba un tanto de su pierna izquierda, cuando desde atrás tuvo un "encontrón" con el defensa universitario Luis Mosquera.

Esta historia tan simple tiene varias interpretaciones.

Por de pronto, para el árbitro Hernán Silva (de impecable cometido) se produjo un penal clarísimo. Su buena ubicación no le hizo dudar un instante, haciendo sonar en el acto su pitazo, sancionando la falta máxima. Aun cuando la gente de la "U" pretendió un tímido reclamo, al final primó su decisión.

Pero lo que fue tan claro para Silva, no lo fue tanto para los protagonistas, poniéndolo en un papel bastante inconfortable.

Luis Mosquera, en el vestuario, señaló: **"No fue penal. Yo sencillamente no toqué a Houseman. El fue al suelo por el mal estado de la cancha. Pienso que se equivocó el árbitro Silva".**

Bueno. No es de extrañar que los jugadores nieguen sus faltas, aun cuando ellas sean de grueso bulto. Existe siempre una tendencia a ocultarlas.

Lo sorpresivo fue que, el otro protagonista, es decir René Houseman, también lo ratificó. Señaló: **"No fue penal, el árbitro Silva se equivocó, ya que estaba muy tapado por otros jugadores. El defensa azul no me tocó".**

Para cerrar esta minihistoria, digamos que el lanzamiento ejecutado por Vasconcelos fue magistralmente contenido por el meta Hugo Carballo.

No conocimos la opinión del golero universitario, quien tradicionalmente no le gusta hacer declaraciones ni antes ni después del partido, pero sí recogimos la del volante de Colo Colo: **"No me gusta lanzar penales. Entiendo que debo hacerlo en Colo Colo. A mí me gustan más los goles en que voy con la pelota en movimiento. Tienen más emoción y gustan al público. Pediré no tirarlos más".**

ANTECEDENTES DE UNA TELEVISACION

Está bien que el público no sepa con anticipación que un partido va a ser trasmitido por televisión, particularmente tratándose del encuentro entre Universidad de Chile y Colo Colo, que es el que más gente atrae, pero otra muy diferente es que los propios clubes de la ACF no estén informados.

Por lo menos es lo que le ocurrió a Alfonso Swett, presidente de la Corporación Deportiva de la UC: **"Resulta inquietante que los clubes que pertenecemos a la ACF no estemos avisados de que un partido va a ser trasmitido. Yo me acabo de enterar en el mismo estadio. He conversado con los dirigentes Raúl Torrealba y Cristián Lyon para ver en qué condiciones económicas se va a trasmitir".**

Afortunadamente, lo que en un principio era un simple malestar por el procedimiento, se transformó en una conformidad cuando se les dio seguridades de que los dineros que entregara canal 7 eran para el "pool" existente entre los clubes de la capital.

Así lo ratificó con posterioridad José García, dirigente de Colo Colo: "En verdad, tengo entendido de que esta recaudación adicional ingresa al 'pool', por lo que todos van a salir favorecidos".

Agregó enseguida: "Si hubiéramos ganado, Colo Colo habría recibido 500 mil pesos extras, que nos habrían venido muy bien en estos momentos".

Alejandro Herane, tesorero de la institución alba, junto con ratificar aquello, nos hizo una síntesis de los porcentajes en que se distribuyen las recaudaciones del grupo de equipos de la capital: "El acuerdo se tomó a comienzos de competencia y es mixto: un 33 % se distribuye según la ubicación de los equipos. De esta manera, el primero recibe un 16,5 %; el segundo, 10,5 %, y el tercero, un 6 %. El resto se distribuye en porcentajes fijos, correspondiéndole a Colo Colo un 22,5 %. No recuerdo en este momento el porcentaje de los demás", agregó.

Pero el malestar de Alfonso Swett sólo debe entenderse por una falta de información, ya que personeros del canal estatal señalaron que ya el día viernes en la mañana se había llegado a un acuerdo total con los dirigentes de la Central de Fútbol, concretamente con Oscar Lihn, quien es el presidente del Comité de Operaciones.

El productor de su Area Deportiva, Oscar Ramírez, señaló: "El canal pagó lo mismo que el año pasado". Nosotros tenemos entendido que se trata de una suma cercana a los 50 mil dólares.

(JCV)

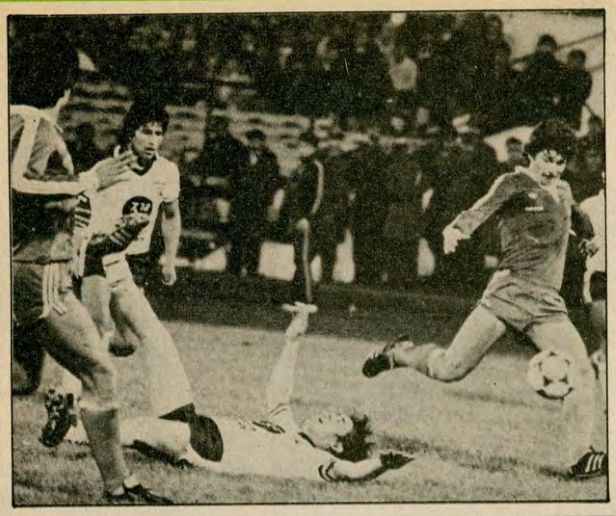

La polémica jugada del penal cobrado por Hernán Silva. Desde arriba dio la impresión clara de que Mosquera golpeaba a Houseman. Sin embargo, en los vestuarios, ambos jugadores negaron que hubiera habido falta. Que lo dijera el zaguero azul era de esperar, pero también afirmó lo mismo —con mucha honradez— el atacante albo.

CINCO AÑOS EN CIFRAS

1978 · Torneo Oficial:
Primera fecha: Colo Colo 1, U. de Chile 1.
Segunda fecha: Colo Colo 3, U. de Chile 2.
1979 · Torneo de Polla Gol:
Primera fecha: U. de Chile 1, Colo Colo 0.
Segunda fecha: Colo Colo 2, U. de Chile 0.
En la final de la Polla Gol: U. de Chile 1, Colo Colo 0.
Torneo Oficial:
Primera fecha: Colo Colo 1, U. de Chile 0.
Segunda fecha: Colo Colo 2, U. de Chile 0.
1980 · Polla Gol:
Primera fecha: Colo Colo 2, U. de Chile 1.
Segunda fecha: Colo Colo 0, U. de Chile 0.
Torneo Oficial:
Primera fecha: U. de Chile 2, Colo Colo 1.
Segunda fecha: Colo Colo 4, U. de Chile 2.
1981 · Polla Gol:
Primera fecha: Colo Colo 2, U. de Chile 0.
Segunda fecha: Colo Colo 1, U. de Chile 0.
Torneo Oficial:
Primera fecha: Colo Colo 1, U. de Chile 1.
Segunda fecha: Colo Colo 2, U. de Chile 0.
1982 · Torneo Polla Gol:
Primera fecha: U. de Chile 3, Colo Colo 0.
Segunda fecha: Colo Colo 0, U. de Chile 0.

AREA CHICA

● **"No lo digo por decir. Es común que un entrenador analice un partido con la camiseta puesta. Pero creo ser sincero si digo que fue uno de los buenos partidos del torneo y que esta vez Colo Colo mereció mejor suerte. Tuvimos mejor fútbol, más llegada y mejores oportunidades de gol. Es una lástima que Vasconcelos no haya convertido el penal." (Pedro García, entrenador de Colo Colo.)**

● "¡Cristián! Debes hacer reposo absoluto. De aquí te vas a la cama y descansas. Si mañana te continúa el dolor, me ubicas en la Posta y voy a verte. Mientras tanto, te tomas un 'tanderal'." (Pablo Rodríguez, el médico sobreviviente de Colo Colo, mientras examinaba a Cristián Saavedra de una contusión en su pierna derecha.)

● **"Es muy distinto jugar todo el partido, iniciarlo desde el primer minuto, que entrar frío. Esta vez, en un puesto en que me sentí algo incómodo, creo que fui un buen aporte. Salí algo lesionado, pero espero que no sea de cuidado." (Cristián Saavedra.)**

● "Tengo 20 años y soy formado totalmente en las cadetes de Colo Colo. Mi misión, en los pocos minutos que estuve en la cancha, fue evitar que Marcelo Silva, que recién ingresaba, tomara contacto con el balón. Lógicamente, Pedro García me dio instrucciones de que avanzara si era posible. Tengo ofertas de Cobresal, Rangers y de Santiago Morning. No sé cuál decidiré, pero lo cierto es que no sigo en Colo Colo y que voy a préstamo terminado el torneo Polla Gol." (Alejandro Hisis, joven volante de Colo Colo.)

● **"Ya me eché al hombro el puesto de marcador de punta. Mi faena se vio más facilitada, ya que 'Tincho' Gálvez juega más por el centro. Con todo, creo que avancé mucho más en el primer tiempo." (Manuel Alvarado, lateral de Colo Colo.)**

● "Claro que estoy contento por el rendimiento de mis compañeros y por nuestro juego de conjunto. Pero más lo estaría si me saliera el gol. ¡Paciencia!" (René Houseman, y de paso asegurando que no había sido penal la falta de Mosquera.)

● **"Carballo sale muy bien a cortar los centros por alto, pero falla un poco cuando van a media altura. Vi que en un instante se insistía mucho en pases aéreos, buscando el cabezazo de algún compañero. En una de ésas vi un espacio y rematé violentamente de distancia. Estuve a punto de convertir, pero Carballo echó el balón por sobre el travesaño." (Jaime Vera, volante popular.)**

● "Esta vez fuimos superiores. Si ellos sólo tuvieron una sola llegada de peligro real. Creo que en ella le salí muy bien a Socías y éste se estrelló con mi cuerpo. Si logra eludirme, era gol. (Roberto Rojas, de pocas intervenciones.)

Hugo Carballo, la figura

DOCE PASOS PARA ENTRAR EN LA HISTORIA

La historia la escriben los hombres. Siempre. Y en el clásico de Colo Colo y la "U" hubo uno que quedó en la retina de todos, en el comentario de todos: Hugo Carballo. El arquero universitario desvió un lanzamiento penal de Vasconcelos en el minuto 74, dejó como inamovible el empate a cero y, directamente, entró en la historia de los clásicos...

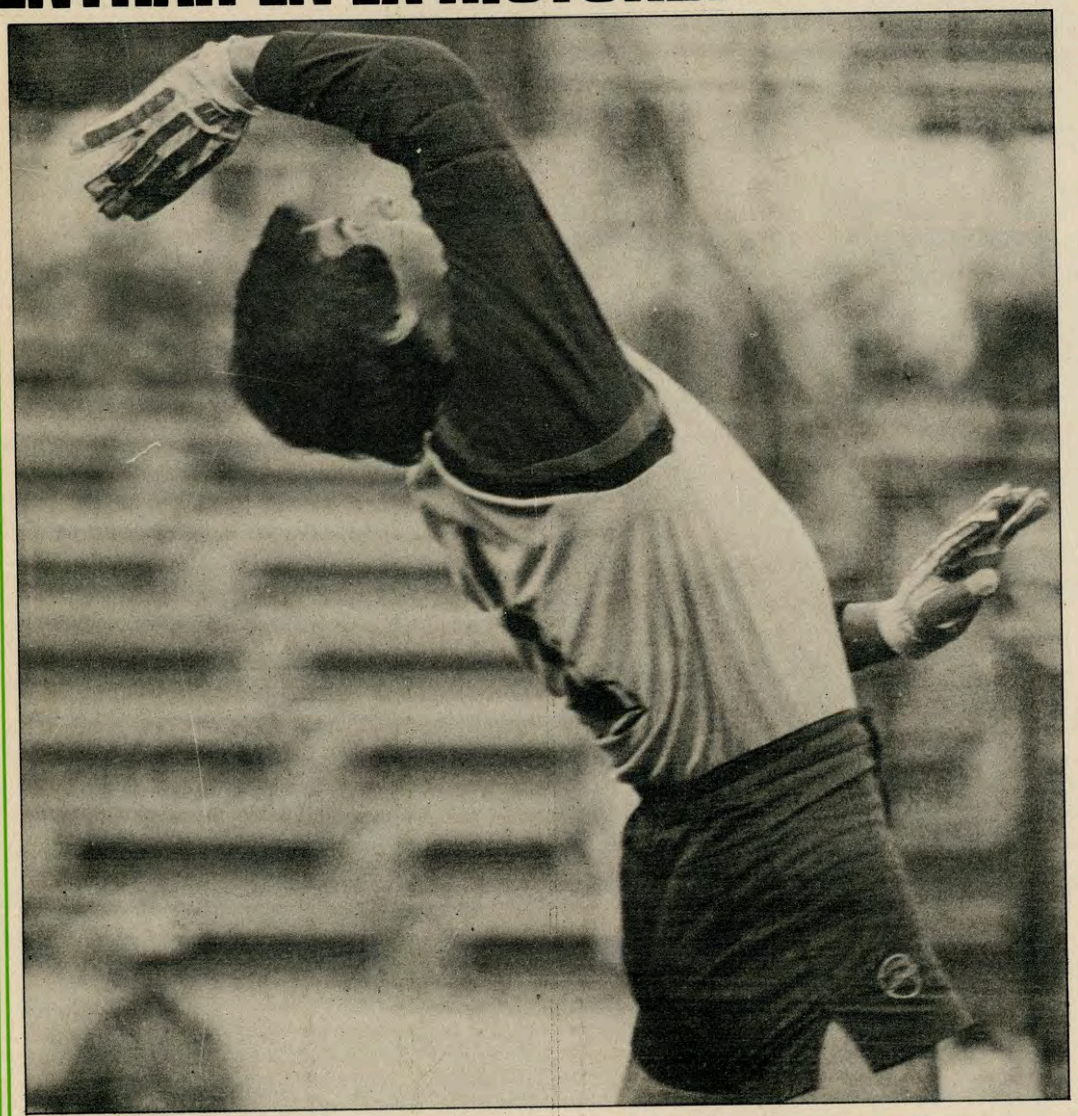

"Para esa jugada, yo tengo una explicación simple, pero real. Estando la cancha barrosa y la pelota mojada, es lógico que un jugador que remata con la pierna derecha como Vasconcelos pretenda asegurar el disparo enviándolo con borde interno, que otorga mayor superficie de contacto con la pelota. Así, tenía que venir a mi derecha. Como le salió a media altura, yo lo pude desviar bien con los brazos. Fue una jugada importante, claro, que me dejó tan satisfecho como el resto de mi cometido. Tuve bastante trabajo y creo que la mayoría de las veces resolví bien, para beneficio de mi equipo."

—Para muchos Colo Colo acreditó ventajas...

—Yo pienso que estuvimos parejos, porque ellos tuvieron el penal como la ocasión más clara, pero en general lo suyo no fue más que presión inefectiva. La "U", en cambio, se acercó con contragolpes y remates de distancia. No hubo ventajas claras para ninguno, el partido se dio estrecho y el cero a cero final resolvió con justicia lo que había ocurrido. A lo mejor, para la gente, visualmente, Colo Colo fue superior. Pero dentro de la cancha la cosa fue equilibrada.

En un vestuario que sintió el empate como premio al esfuerzo, la palabra de Carballo resultó mesurada. Midió bien los méritos del rival y el aporte de su equipo y ni siquiera aprovechó la circunstancia favorable de ser considerado "la figura" para destacar su propio cometido. Como corresponde a un hombre que entró en la historia.

UNO A UNO

Carballo: No sólo el penal. Impecable durante todo el partido. Lejos el mejor. Merece la nota aparte.

Ashwell: Ganó y perdió en su duelo con Saavedra. Tuvo una oportunidad y desvió.

Pellegrini: Insuperable en el mano a mano, tuvo aplomo para dirigir una defensa desesperada.

Mosquera: No siempre elegante, pero efectivo.

Reyes: Marcó bien a Houseman y tuvo proyección ofensiva.

Aránguiz: Con más fútbol. Quitó bien pero no acertó siempre en la entrega.

Cornejo: Peligroso, pero irregular. Su reemplazo no dio resultados.

Rodríguez: Lejos de su mejor nivel.

Hoffens: Batalló buscando el gol. A ratos muy solitario.

Socías: No inquietó como en otras oportunidades.

Gálvez: Luchador incesante, pero improductivo.

Liminha: No aportó gran cosa.

Silva: Administró bien el balón y provocó desahogo.

Rojas: De nuevo impecable.

Alvarado: No tuvo problemas por su sector y casi acierta con un remate de distancia.

Ríos: Problemas con los contragolpes de la segunda fracción.

Herrera: No tuvo inconvenientes. Faena fácil en la contención.

Neculñir: Hoffens no le dejó tiempo ni espacios para proyectarse.

Inostroza: Debió recurrir en exceso al golpe.

Vera: Mientras tuvo físico fue importante.

Vasconcelos: No fue el talento de otras oportunidades. Perdió un penal y luego bajó mucho anímicamente.

Houseman: Le falta redondear con un gol su buen aporte.

Alvarez: Confundido, pero ganoso. Perdió siempre con Pellegrini.

Saavedra: Alejado del área perdió gravitación.

SUMARIO

14 Amplia cobertura a toda la jornada futbolística del fin de semana, con dedicación especial a los clásicos de la fecha.

30 Raúl Ormeño, uno de los jugadores que se disputan la camiseta número "8" de Chile, contesta el SI y NO.

43 Todo el drama de la Fórmula 1 con la muerte de Gilles Villeneuve, que tiñó de sangre el Gran Premio de Zolder. Despacho exclusivo desde Bélgica.

46 La hazaña del hockey chileno en Portugal. Fotos y notas con la actuación sorprendente del Seleccionado Nacional en el Campeonato Mundial de este deporte.

Muchos podrán decir, con toda propiedad, que Gilles Villeneuve murió en su ley. Porque es un hecho innegable que el piloto canadiense arriesgaba su vida aun a límites increíbles para este deporte de suicidas. Sin embargo, más ciertas son aún las quejas hechas por el francés Didier Pironí, presidente de la Asociación de Pilotos, pidiendo mayores seguridades para quienes deben estar en cada circuito en lucha permanente con la muerte. "Los bólidos se han vuelto demasiado peligrosos —dijo Pironi—, y el efecto suelo, si bien aumenta la adherencia a la pista, cuando se produce un accidente pierde toda vigencia y transforma a los autos en aviones y a los corredores en proyectiles humanos." Tal cual aconteció con Gilles Villeneuve.

19 Santibáñez lo contesta todo. El entrenador nacional se reunió con "Deporte Total" en una larga charla, en que se analizaron cada uno de los temas que han preocupado a la opinión pública en relación al seleccionado chileno de fútbol.

DIRECTOR RESPONSABLE: Darío Rojas Morales. REDACTORES: Gerardo Ayala, Aldo Schiappacasse, Orlando Escárate, Juan Carlos Villalta, Antonio Jerez. COLUMNISTA: Edgardo Marín. COLABORADORES: Juan Carlos Cordero, Mauricio Misraji, Carlos Holmes, Cedire. REPORTEROS GRAFICOS: Vicente Pérez, Jesús Inostroza, José Muga, John Pérez, Alfredo Rufín. DISEÑO GRAFICO: Alexis Humeres, Patricio Garay. CORRESPONSALES EN EL EXTERIOR: España: Juan Manuel Martínez, Director de "Don Balón"; Brasil: Oldemario Touginho, Editor deportivo de "Journal do Brasil"; Argentina: Juan Araya y Gonzalo Medina. SERVICIOS INTERNACIONALES: AP, Upi, Ansa, Doce Ltda., Europa Press. ADMINISTRACION, GERENTE Y REPRESENTANTE LEGAL: Ramiro Urenda Morgan. PROPIETARIO: Sociedad Editora Revista VEA Ltda. DOMICILIO. Luis Thayer Ojeda 1626 (Providencia), Casilla 3092. TELEFONO: 748231. TELEX: 40161 Santiago de Chile. Impresa en los talleres de Editorial Lord Cochrane S.A., que sólo actúa como impresora.

PUNTO PENAL

Santiago Morning 1-Naval 1

MEJORA EL CHAGUITO

Poco a poco, Santiago Morning ha ido levantando su rendimiento en este Torneo Polla Gol.

De aquel cuadro anodino y desarticulado en defensa de las primeras fechas ya va quedando muy poco. Ahora el "Chaguito" se arma bien en el fondo y no ofrece ventajas. Buitrago, el arquero, tal vez no sea más que Fairlie, pero ha tenido la fortuna de incorporarse al equipo en un buen momento y ni siquiera los goles tontos —como el que le hizo Venegas en esta oportunidad— lo tiran al suelo. Delante suyo se ubican Miguez, Rodríguez, Narváez y Montecinos, que no serán figuras individualmente, pero que entendieron la necesidad de sacrificarse y luchar los noventa minutos de juego.

Así, de esta manera —después que el propio Miguez abriera la cuenta—, Santiago Morning resistió la presión de un Naval que buscaba la clasificación y que debió conformarse con el único punto que, por esta vez, le permitieron sacar de Melipilla.

Punto que a su vez también es el primero que consigue el Chaguito. Símbolo inequívoco de que el simpático equipo recoletano va mejorando.

Juan Carlos Cordero

Jaime Ramírez y Raúl Toro colaboraron en todo momento con el esquema defensivo presentado por Santiago Morning ante Naval.

AUDAX ITALIANO 4-U. CATOLICA 3

PREMIO A LA FE Y A LA HONESTIDAD

El grito de Hernán Castro para celebrar el primer gol de Audax Italiano. Vibrante triunfo itálico sobre un rival que siempre buscó la victoria.

La ovación que saludó la victoria de Audax Italiano no sólo era la expresión de la rivalidad tradicional de las "barras" de Colo Colo y la "U" con la derrotada Universidad Católica. Tampoco expresaba exclusivamente el interés de dichos clubes por las proyecciones para albos y azules de ese resultado. Conllevaba, fundamentalmente, el reconocimiento a lo que había hecho el conjunto itálico, en lo que fue una verdadera lección de entereza y esfuerzo.

Porque ahí radicó la diferencia que terminó por inclinar la balanza para los verdes. En el comportamiento voluntarioso y honesto de Audax Italiano, que a despecho de una semana "intranquila" con los anuncios de su posible marginación del fútbol rentado o de su marginación definitiva de toda posibilidad de avanzar al tramo siguiente del Torneo "Polla Gol", luchó hasta el pitazo final con una generosidad digna de mejor causa.

Y es que, como si fuera poco, los de colonia estuvieron dos veces superados en el marcador y se dieron maña para igualar y terminar celebrando el autogol de Lihn, que les dio el triunfo y hasta una impensada bonificación con el inesperado 4-3.

EQUILIBRIO

Partido de trámite grato por la movilidad de ambos conjuntos en juego alegre, desenvuelto, con llegadas reiteradas. Audax, con su solvencia habitual en mediocampo, donde Salinas, pese a la marca de Radonic, pudo siempre imponer su entrega y su habilidad. Y con un ataque que tuvo armas agresivas en los dos jóvenes punteros, mientras Fabbiani expresaba su peligrosidad sacando a Lihn para los costados a fin de despegarse de su marca. Y en esa porfía ofensiva, la UC mostró las vacilaciones de su retaguardia, que ya a los 29 minutos aflojó para la primera cifra de Castro. Repuntó Católica y Espinoza decretó la igualdad a los 42', después que el guaraní Michelagnoli desperdició un lanzamiento penal.

REPUNTA UC

El desquite del paraguayo llegó rápido. Con soberbio remate superó a Vallejos a los 8 minutos, dando cierto respiro a los cruzados. Pero con este Audax no se podía afiojar. Y de su terquedad surgió la posibilidad para que Pamiez, veinte minutos más tarde, igualara a dos. La guerra de goles estaba declarada y Radonic, con impecable cabezazo, volvió a dejar a la UC adelante a la media hora exacta. Pero Audax no se entregó y como premio a su calidad vigente, Mario Salinas acertó uno de sus clásicos tiros libres para el 3-3 que pareció definitivo. Sin embargo, los verdes no habían dicho la última palabra. Y en los descuentos, ese remate de Fabbiani que dio en Lihn superó a Leyes, quien había salido para aportar uno de los desenlaces sorpresivos de la fecha.

Sorpresivo por las campañas hasta el momento, porque por lo captado en Ñuñoa fue una recompensa a esa lección de fe y entereza de los pupilos de Hugo Berly.

Tito Norte

Iquique 1-Arica 1

EL CLASICO DE LA BRONCA

Juan Silvagno llegó hasta el norte con el propósito de sacar adelante el partido a como diera lugar. Por eso, cuando el partido se puso recio y ambos equipos llegaron a límites demasiado peligrosos, no encontró mejor camino que sacar tarjetas rojas a destajo. Lo malo es que en la repartición, casi todos los "premiados" se los llevó Deportes Arica, que vio salir a tres de sus hombres: Ponce de Ferrari, Leal y Cabrera (este último tuvo que ser sacado de la cancha por carabineros), mientras que por parte de los locales sólo fue expulsado Valenzuela.

Aun así, con esta notoria ventaja numérica, Deportes Iquique no tuvo la claridad suficiente para volcar el partido a su favor y hasta desperdició un lanzamiento penal en los pies de Dávila.

Al final, en consecuencia, un empate justo, pero con mucha bronca. Con el infaltable gol de Valdés para Arica, a los 5 minutos, y el empate (también habitual) de Nichiporuk para Iquique.

Miguel Pereda (Enviado especial)

Cuando todo parecía favorable a Arica, gol de "Chamaco" a los 5 minutos. Después se dio vuelta el partido.

Atacama 4-La Serena 0

BONIFICACION PRESUPUESTADA

Puede parecer una exageración, pero ya todos los rivales que enfrentan a La Serena dan por descontado que sumarán tres puntos a favor.

Porque obtener la mentada bonificación ante el equipo que dirige el "lírico" Dante Pesce no constituye ninguna sorpresa. Hasta ahora lo habían conseguido los otros tres componentes del grupo, Arica, Iquique y Cobreloa, por lo que Regional Atacama no hizo más que seguir la línea al apuntarse un no menos espectacular 4-0.

En el primer tiempo ya quedaron claramente establecidas las diferencias cuando Mario Caneo y Astudillo anotaron las dos primeras conquistas. Lo de la segunda etapa fue decididamente un paseo y el mismo Caneo y Claudio Sánchez elevaron el marcador a la esperada cifra de cuatro goles, que es sinónimo de bonificación y esperanza de días mejores durante el campeonato oficial, ya que en el Torneo Polla Gol las puertas a futuro están cerradas.

Segundo Iriarte

En ningún sector de la cancha encontró Regional Atacama oposición de parte del entregado equipo serenense.

O'Higgins 2-Rangers 2

OFF SIDE, PERO MERECIDO

Faltaba menos de un minuto cuando se produjo el empate definitivo en Rancagua. Un pelotazo largo del "Coto" Acevedo, la defensa de O'Higgins que se equivoca y Zurita que aparece solo frente a Bratti, para derrotarlo por completo. Ningún jugador celeste tuvo ánimo para reclamar por la evidente posición adelantada del autor de la conquista. Fue la mejor manera de reconocer que, si bien el gol fue off-side, el empate era absolutamente justo.

Un poco les tiene que haber pesado en la conciencia a los locales los dos penales sancionados por Víctor Ojeda y que Juan Carlos Orellana hizo llegar hasta el fondo del arco de Espinoza, porque de otra manera no se explica tanta resignación al ver cómo se les iba un punto que les hubiera dado la clasificación en su grupo.

Para Rangers, en cambio, la satisfacción de no haber caído en el denominado "clásico huaso", cuando todos los pronósticos apuntaban en su contra.

Luis Urrutia

El festejo talquino para el empate conseguido por Zurita en Rancagua. A ningún talquino le importó que el gol fuera conseguido en posición adelantada.

PUNTO PENAL

Unión Española 3-Palestino 2

LA IMPORTANCIA DEL "CODIGO PENAL"

Era para empate, de todas maneras. Por mucho que Palestino, por momentos, hiciera sentir la vigencia de su contragolpe para inquietar a Enoch y que Unión Española se entregara a una ofensiva total y franca en los últimos minutos del encuentro jugado en El Bosque y que, incluso, en algunos pasajes del partido estableciera cierto dominio territorial. Sin embargo, en la suma de méritos, había un equilibrio total y la igualdad en el marcador era el mejor premio para dos equipos que, desde un comienzo, asumieron una actitud abierta y agresiva, a despecho de las deficiencias del terreno y de la lluvia torrencial que acompañó al cotejo desde su inicio.

Empero, cuando restaba sólo un minuto para que finalizara la brega y mientras Unión apretaba a Palestino contra sus últimas posiciones, una jugada confusa dentro del área tricolor, completamente irregular por el barro y en ese momento con casi 16 jugadores en un par de metros cuadrados, terminó en el cobro de un penal por parte del juez Guillermo Budge, lo que en definitiva desniveló la balanza en beneficio de los rojos de Santa Laura.

Víctor Estay aparece inquietando a la defensa de Palestino. El piloto hispano abrió la cuenta en El Bosque.

No vamos a polemizar sobre la jugada —el árbitro estaba mucho más cerca que nosotros en la incidencia—, pero sí nos parece justo hacer mención a otra actitud de Guillermo Budge, que unido a ese cobro, en una jugada, reiteramos, muy confusa, que a la larga incidió directamente en el resultado, porque desequilibró una lucha, que en ese momento era intensa, dramática, pero absolutamente pareja. Faltando trece minutos para el término, Budge expulsó del campo al delantero palestinista Román, en una actitud exagerada en relación al foul intrascendente que cometió el hombre de Palestino contra Simaldone (en la mitad de la cancha y sin peligro de gol, tocó al puntero hispano para que éste tropezara y cayera). Allí, con un jugador menos y cuando el esfuerzo y el trajín hacían mella en todos los protagonistas, Palestino perdió consistencia y la desventaja numérica se hizo clara para favorecer al cabo a Unión Española.

Al final, un tres a dos que le sirvió a los hispanos para seguir ilusionados esperando lo que acontecía con Católica y Colo Colo al día siguiente, pero que dejó un sabor amargo en la gente de Palestino, que merecía algo más que una derrota estrecha.

IQUIQUE 1
25' Nichiporuk
ATACAMA 4
12' Caneo
35' Bello Meza
57' Sánchez
76' Caneo

O'HIGGINS 2
31' Orellana (penal)
66' Orellana (penal)
S. MORNING 1
26' Miguez
U. DE CHILE 0
PALESTINO 2
30' Arias
59' Román

A. ITALIANO 4
28' Castro
72' Pamiez
78' Salinas
88' Marccioni (autogol)

ARICA 1
5' Valdés
LA SERENA 0

RANGERS 2
53' Stuardo
90' Zurita
NAVAL 1
52' Venegas
COLO COLO 0
U. ESPAÑOLA 3
19' Estay
62' L. Rojas
89' Simaldone (penal)
U. CATOLICA 3
42' Espinoza
53' Michelagnoli
75' Radonic

Mario Caneo: dos goles para la bonificación de Atacama.

TABLA DE POSICIONES

PROXIMO RIVAL

EQUIPOS	PJ	PG	PE	PP	GF	GC	PTOS	PROXIMO RIVAL
GRUPO A								
1° IQUIQUE	7	4	3	0	16	7	12	COBRELOA
2° COBRELOA	7	4	1	2	16	7	11	IQUIQUE
3° ARICA	7	2	4	1	14	11	9	ATACAMA
4° ATACAMA	7	2	2	3	12	15	6	ARICA
5° LA SERENA	8	1	0	7	8	26	2	LIBRE
GRUPO B								
1° MAGALLANES	7	6	0	1	18	6	14	O'HIGGINS
2° O'HIGGINS	7	2	4	1	14	11	10	MAGALLANES
2° NAVAL	8	3	3	2	16	15	10	LIBRE
4° RANGERS	7	2	2	3	16	18	8	S. MORNING
5° S. MORNING	7	0	1	6	7	20	1	RANGERS
GRUPO C								
1° U. DE CHILE	9	5	4	0	14	5	12	U. CATOLICA
2° COLO COLO	9	4	1	4	12	7	10	PALESTINO
2° U. CATOLICA	9	4	2	3	15	16	10	U. DE CHILE
4° U. ESPAÑOLA	9	3	3	3	10	10	8	A. ITALIANO
5° A. ITALIANO	9	3	0	6	13	21	7	U. ESPAÑOLA
6° PALESTINO	9	2	2	5	9	14	5	COLO COLO

Nota: Al equipo que gana un partido, anotando 4 o más goles, se le computan 3 puntos. Los empates sin goles no dan puntaje.

EL VIENTO SE LLEVO EL FUTBOL

En una tarde de lluvia, típicamente penquista, Deportes Concepción y Fernández Vial no hicieron nada como para recompensar a los sufridos hinchas de ambos equipos, quienes debieron conformarse con un nuevo empate sin goles.

Ni la lluvia, el viento o el terreno resbaladizo lograron teñir de imprevistos un partido calculado. Concepción y Fernández Vial volvieron a empatar a 0 en un choque cuyo valor no resulta alentador. Porque el espectáculo sólo sirvió para confirmar el perfil casi ya definido de estos dos conjuntos de Segunda División, cuyas limitaciones transforman en una aventura el destino que puede esperarles en la temporada presente.

Una típica tarde invernal del sur desnudó la personalidad de un Fernández Vial, donde un 80 % de los recursos se alimentan de entusiasmo y voluntad combativa y de un Concepción mejor dotado futbolísticamente, pero donde la ausencia de una línea definida o la ajustada y oportuna utilización de los jugadores de que dispone no aparecen con caracteres muy claros. Los aurinegros son el triunfo de la preparación física y la convicción para maniobrar; los lilas, la incertidumbre de lo que puede lograrse con un plantel superior, pero que no parece explotado en la plenitud o en la medianía de sus posibilidades.

El encuentro del sábado fue útil, en consecuencia, para confirmar la modestia de condiciones de Fernández Vial y los desaciertos de un Concepción que, por diversos factores, debía imponer una superioridad muy lógica. Debilitado por las ausencias de Pardo y, especialmente, de su "caudillo" Acosta, la opción aurinegra era discutible. Pero los 45 minutos iniciales mostraron a un Fernández Vial más agresivo y veloz, en manifiesta ventaja sobre un Concepción que intentó caminar al tranco que le impuso Pedraza, donde parecía existir más preocupación por el relieve técnico de un pase que por la precisión del mismo.

La lluvia, el viento y el barro no hicieron variar fundamentalmente los matices del duelo penquista. Concepción y Fernández Vial, una vez más se anularon y no se hicieron nada.

EN BUSCA DEL GOL

Perfectamente, Fernández Vial pudo ganar la fracción por 1-0, de acuerdo a las oportunidades que se le presentaron o se fabricó. Un cabezazo de Laznibat en la base de un poste resultó la culminación de una búsqueda sostenida de gol, generada especialmente por el dinamismo de Reyes, las carreras de Tapia y algunas realizaciones de Vicuña. Lo efectivo es que el DT vialino, Miguel Angel Ruiz, acertó al ubicar a Laznibat como alero derecho, haciéndolo jugar más efectivamente como eje de ataque.

En la fase final, Concepción mejoró con el ingreso de Monsalves (¿Por qué no juega desde el pitazo inicial?) y como el drenaje había absorbido el agua caída, la pelota pareció circular con más precisión desde los pies de Pedraza hacia Campos y Godoy, que forman, por ahora, el binomio más incompetente de la titularidad de los penquistas. En fin, más macizo y fuerte en sus maniobras, la oncena penquista tomó la batuta del partido y redujo a su adversario a aislados contragolpes, en uno de los cuales otro cabezazo de Laznibat y un disparo de Vicuña estuvieron a punto de dejar más helados aún a los mojados hinchas que poblaron las tribunas. El martilleo penquista pudo terminar con una ventaja. Una pelota alta lanzada sobre el área fue contenida con la mano por el zaguero Fernando Pérez. "¡Penal más grande que una catedral!", gritaron los penquistas. Pero el árbitro Donoso, quien como la mayoría de los jueces de Segunda División cortan y cortan jugadas a pitazo limpio, como si este instrumento fuese obligatorio hacerlo sonar cada medio minuto, tragó saliva y no sopló esta vez. En el camarín, después, Pérez contó: "Mentira, no fue penal. Fue una jugada casual, porque yo levanté el brazo en actitud espontánea para protegerme de un pelotazo". Vaya usted a quién creerle, pero la falta de penal tenía, por cierto, una cosa muy clara: la pelota no fue a la mano, sino ésta a la pelota.

EL VELO DE LA VERDAD

La jugada sirvió para que los penquistas justificaran posteriormente su dudoso desempeño. Porque el empate, al final, fue una derrota para Concepción; un triunfo para el remendado Fernández Vial. Pero, por sobre todas las cosas, el partido fue más allá de la contingencia de un resultado. Descorrió de nuevo el velo de una verdad: Fernández Vial necesita de mejores jugadores si aspira a algo de relevancia en la temporada, y Concepción precisa de correcciones. Para algunos analistas, la incorporación plena de Monsalves. Para otros, una entrevista de los dirigentes con el zaguero Isla para pedirle perdón para que vuelva al club. El futbolista querellante debe ser útil en Segunda División para dar seguridad a la retaguardia. Adelante pareciera también precisarse el ingreso de hombres físicamente mejor dotados. El subdesarrollo físico de algunos atacantes no es compatible con la aspiración de regreso a la división superior.

Hernán Osses DT

AREA CHICA

● El retorno del arquero Valle resultó feliz para Concepción. El guardavallas clausuró su arco para los delanteros vialinos. Pero lo que más llamó la atención fue la tenida invernal con que actuó para encarar el intenso frío por la lluvia torrencial que cayó durante el juego. A diferencia de otros arqueros que utilizan un buzo, Valle optó por colocarse una delgada y tupida malla bajo sus medias, pantalones y rodilleras. No faltó quien comentara entonces que Valle jugó con los "panties" de su polola, porque realmente a quien lo mirara daba la impresión de estar actuando con esa conocida prenda íntima femenina.

● Petinelli estaba feliz. Durante la semana, los diarios informaron que sería el titular en el arco vialino. Llegado el momento de formar el conjunto que saldría a la cancha, fue enviado al banco de las reservas. "Cuestión del técnico —explicó en el camarín—; yo estaba entusiasmado por jugar, pero él es quien resuelve." En todo caso, con la resignación que dan los años de "circo", dijo que continuaría entrenando con el mismo entusiasmo para cuando Miguel Angel Ruiz estimase necesario utilizarlo.

● Terminado el partido, Jaime Ramírez no se presentó en el vestuario. Para muchos, la ausencia fue producto de la indignación. La no sanción de un hand que para él era penal lo molestó demasiado. El daño que se había hecho a Concepción con la omisión de esa sanción era demasiado grande como para callar después ante los micrófonos de los periodistas la indignación predominante. Por eso, explicó alguien, Jaime prefirió no concurrir al sitio donde se recogen tantas impresiones.

● El público penquista está experimentando un fenómeno común en otras localidades, pero de resultados imprevisibles. Se ve enfrentado ahora a la experiencia de ver fútbol de segunda, cuando por años disfrutó, en parte, de primera. En la tribuna de prensa del Estadio Regional suele oírse la palabra resignada de algunos cronistas ya añosos: "¡A lo que estamos condenados este año!: a ver este fútbol de ascenso que no puede ser más malo". Como críticos y público nunca armonizan: en las tribunas el público se muestra entusiasmado con los encuentros, aunque algunos jugadores sólo le den a la pelota para el lado en que están vueltos.

2ª DIVISION

EVERTON NO TUVO COMPASION

El arquero Rojas controla el centro que pretendían Fernández y Yagman. Buen partido el clásico porteño.

Wanderers no le encontró jamás la vuelta al clásico. Se confundió en las marcas, no dio con la pelota en el sector central por el mal funcionamiento de la dupla Osorio-Garrido y arriba no tuvo más que esporádicas apariciones de Galindo y Fernández, con un puntero como Olivera absolutamente ausente. Además, no encontró el ritmo adecuado y no tuvo fuerza para ganar cuando el juego estuvo dividido. Everton, en cambio, fue todo lo contrario. Mostró seguridad en el fondo, su trabajo de mediocampo —con Julio Rodríguez y Miguel González en alto nivel— resultó eficaz y arriba el trío de Puntarelli, Araneda y Zamora terminó por enloquecer a la zaga porteña, infiltrándola, acosándola, sometiéndola a constante presión y, además, señalándole dos goles impecables y hermosos... A los 40, precisa ejecución del "charrúa" Rodríguez de un tiro libre, cerca del área. Y a los 67 minutos, jugada por la izquierda de Zamora, pase al centro y definición correcta del "tanque" Araneda, que en los últimos metros no perdona.

Fueron dos goles de diferencia en la victoria final de Everton. Pero perfectamente pudieron ser más. Porque el cuadro de Ricardo Contreras fue siempre superior a Wanderers. En todo. Ordenó el ritmo, controló la pelota, tuvo las oportunidades. Los porteños, por momentos, quedaron reducidos a la simple condición de "sparring" de un cuadro como el viñamarino que está en camino de transformarse en un "grande" de la Segunda División. Tiene hombres avezados y un juego que se aviene con el Ascenso. Su futuro parece venturoso, más allá de los problemas económicos que afectan a la institución. Como dijo al final el técnico Contreras, "lo importante es que además de jugar bien, son muchos los que verdaderamente sienten la camiseta de Everton. Por eso pueden darse situaciones como ésta, en que se dejan aparte los inconvenientes monetarios, se sale a la cancha y se obtiene un triunfo rotundo. No es la situación ideal, claro, porque todos queremos trabajar con tranquilidad, pero vale para ejemplificar el corazón de este grupo de hombres".

Como contrapartida, Wanderers ni siquiera puede rescatar esos valores. Como ha sido tradicional en las últimas temporadas, el "verde" es un barco que constantemente amenaza irse a pique. Hay problemas y el equipo no logra rendir bien. Y la clasificación para la fase siguiente del "Polla Gol" ya es una ilusión que pertenece al pasado.

Hernán González Pozo

UN MARCADOR EXAGERADO

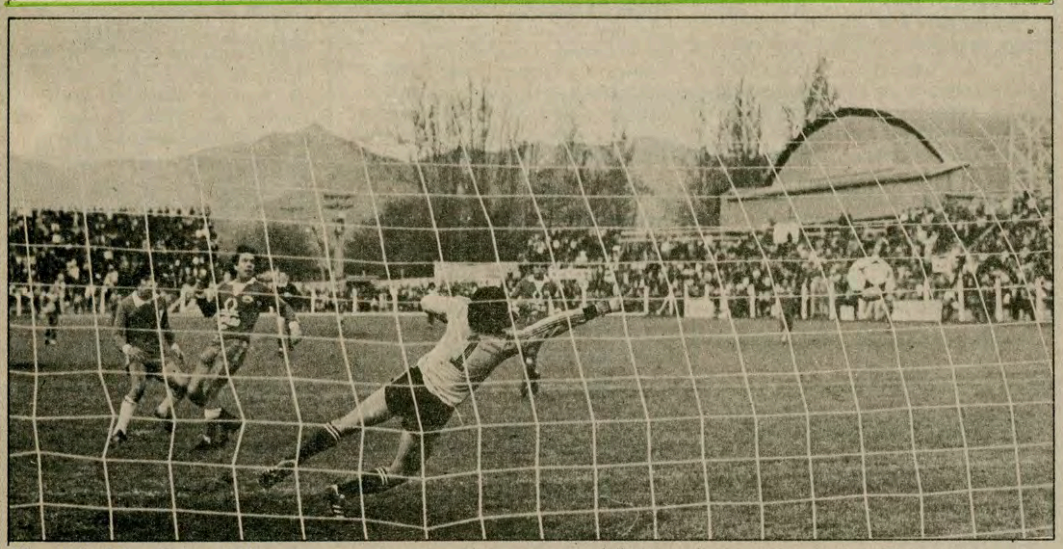

El gol de Miguel Angel Herrera para decretar el tres a cero definitivo de La Calera sobre Trasandino.

El marcador es demasiado expresivo. Da la impresión de una superioridad rotunda, de una confrontación unilateral. Y no aconteció así. Porque los primeros 45 minutos finalizaron sin goles, en evidente demostración de fuerzas parejas.

Sin embargo, la diferencia estuvo tal vez en que Unión La Calera, aun con su condición de local, supo arriesgar, mostró mayor ambición, tuvo mayor llegada. Y eso fue decisivo. Sobre todo después de los 23 minutos, cuando, con lanzamiento penal de Vera, los dueños de casa se pusieron en ventaja. Trasandino tuvo todo para igualar en el minuto siguiente con otro tiro de doce pasos, mas el servicio del ex calerano Caupolicán Escobar resultó desviado. Los visitantes fueron afectados anímicamente por esa falla y los caleranos salieron fortalecidos para conseguir Figueroa a los 40 y Miguel Angel Herrera a los 44, los goles que abultaron la diferencia, que es lo único que puede discutirse.

Luis Olivares

UNA FALTA DE RESPETO

José "Pichanga" Muga es en la actualidad el reportero gráfico más antiguo que ejerce la profesión. Sin embargo, en el Estadio de La Calera no le reconocieron su credencial y tuvo que pagar la entrada para cumplir con su misión periodística. DEPORTE TOTAL quiere estar en todas las canchas del país, pero con controles como el que la ACF envió a la ciudad del cemento, es sencillamente imposible. Lo lamentamos.

OTRA GOLEADA DE LINARES

Una lluvia implacable y un terreno irregular para la práctica deportiva acompañaron una nueva expedición goleadora de Linares, que esta vez apabulló contundentemente a Ñublense por tres goles a cero.

Pese a todo, el score es engañoso, porque los chillanejos presionaron durante los noventa minutos e incluso obligaron a los locales a conceder 15 tiros de esquina. Pero con dos goles de Miguel Vásquez y uno de Luis Venegas, los linarenses aseguraron su clasificación a la siguiente etapa en el Polla Gol y de paso mostraron al argentino Edgardo Geoffroy, quien jugó 45 minutos en un desempeño que puede catalogarse como altamente satisfactorio.

Enrique Gutiérrez

No tuvo problemas la ofensiva de Linares con la débil oposición de la retaguardia chillaneja. En la foto, el goleador Vásquez maniobra frente a Soto.

EL SORPRENDENTE COLCHAGUA

La valerosa y decidida reacción del conjunto colchagüino privó al local Talagante Ferro de obtener un importante triunfo, pues cuando parecía asegurar la victoria al colocarse en ventaja de tres goles a dos, los visitantes reaccionaron con pundonor y guapeza para lograr, mediante goles de Ponce y Alarcón en los últimos cinco minutos, un triunfo vibrante y con bonificación.

Escaso público en el estadio, como para dar una prueba irrefutable del poco interés que despierta entre la ciudad de Talagante el equipo de fútbol. Por eso, a ratos se aprecian poca motivación y coraje para resistir los embates de rivales serios y luchadores, que son capaces de volcar un resultado. En todo caso, fue un buen encuentro, con hermosos goles y mucha emoción.

Ricardo Carrasco

Todo el barro de Talagante fue testigo de la goleada de Colchagua, que deja al cuadro sureño a un paso de la clasificación.

ANTOFAGASTA YA LLEGA

Un gol más y Antofagasta hubiera regresado al norte con la clasificación en el bolsillo.

Porque con la bonificación hubiera alargado a cuatro puntos la diferencia que lo separa de Coquimbo y Ovalle, haciendo irremontable esta ventaja en la única fecha que resta para que concluya la etapa de clasificación en el Torneo Polla Gol.

Sin embargo, a pesar de que mucho luchó el elenco nortino por alcanzar el cuarto tanto, debieron conformarse con el 3-0 que puso en el tablero marcador Rivera en el minuto 37 del segundo tiempo.

En todo caso, un triunfo merecidísimo de este equipo nortino, que es uno de los mejores equipos de la Segunda División del fútbol profesional chileno. Lástima que de San Antonio no se pueda decir lo mismo.

Miguel Jeria

A un trabajo constante fue sometida la retaguardia de San Antonio, pero aun así no pudieron evitar los tres goles antofagastinos.

RESULTADOS

F. Vial 0, Concepción 0
San Antonio 0, Antofagasta 3
Malleco 1, Lota 1
U. Calera 3, Trasandino 0
Linares 3, Ñublense 0
Talagante F. 3, Colchagua 4
Everton 2, Wanderers 0
Cobresal 3, Ovalle 0
San Felipe 1, San Luis 1
Green Cross 1, Huachipato 0

Cumplida la cuarta fecha de la rueda de las revanchas del torneo de Segunda División, la posición de los veintidós equipos participantes es la siguiente:

GRUPO 1

1°	Cobresal	10 Ptos.
2°	Antofagasta	9 "
3°	Coquimbo	6 "
	Ovalle	6 "
5°	San Antonio	5 "

Goleador, con 9 goles: Sergio Salgado, de Cobresal.

GRUPO 2

1°	Malleco	8 Ptos.
	Lota	8 "
	Huachipato	8 "
4°	Green Cross	5 "
5°	Iberia	2 "

Goleadores: Con 4 goles: R Videla (Huachipato) y H. Italiano (Lota).

GRUPO 3

1°	Everton	14 Ptos.
2°	Trasandino	12 "
	U. Calera	12 "
4°	S. Wanderers	8 "
5°	San Luis	7 "
6°	San Felipe	3 "

Goleador: Con 7 goles: Víctor Cabrera, de San Luis.

GRUPO 4

1°	Linares	14 Ptos.
2°	Colchagua	9 "
3°	F. Vial	8 "
4°	Concepción	7 "
5°	Ñublense	5 "
6°	Talagante F.	3 "

Goleadores: Miguel Vásquez y Patricio Bonhomme, de Linares.

Sergio Salgado, aporte goleador para la gran campaña de Cobresal.

Radiotaxi Andes Pacífico siempre cerca de su hogar u oficina.

LOS PRIMEROS CON RADIOTELEFONO EN SUD AMERICA

Infórmese:

- **¿COMO IDENTIFICO A RADIOTAXI ANDES PACIFICO?**
  Todos tienen un acrílico que los identifica. ¡Prefiéralos!
- **¿PUEDO CANCELAR CON TARJETA VISA?**
  Sí, le recibimos su tarjeta las 24 horas.
- **¿IMPORTA EL SECTOR DONDE VIVA PARA SOLICITAR EL SERVICIO?**
  No, Andes Pacífico está en todos los sectores de Santiago.
- **¿SI DESEO ALGUN MEDICAMENTO O UNA COMIDA, PUEDO HACERLO?**
  Sus deseos son órdenes, se lo llevamos al instante.
- **¿CUANTO VALE EL SERVICIO?**
  Lo que marca el taxímetro más $ 50. Si lo toma por la calle NO LLEVA RECARGO.
- **¿PUEDO EFECTUAR ALGUN CONVENIO CON ANDES PACIFICO?**
  Llame al 74 49 06 por nuestro representante y obtendrá de inmediato el C.M.E.
- **¿QUE MAS HACEN?**
  De todo cuanto Ud. necesite. Llámenos y se convencerá.

Aeropuertos
Terminales
Matrimonios
Viajes a Provincias

En P.B.X.
CENTRAL RADIOTAXIS
*** 2253064**
*** 40104**

Para todos los sectores del gran Santiago

ATIENDE DIA Y NOCHE

Andes Pacífico

ESTAMOS DONDE UD. NOS NECESITA.
Av. José P Alessandri 30. Fonos: 2251733-744906-41279-40104-40530
NOTA· Los Radiotaxis Andes Pacífico, cuando NO son solicitados por teléfono, cobran la tarifa normal de un taxi.
... Nuestra Mayor Satisfacción es Continuar Mereciendo su Preferencia...

Bancard MasterCard

Bancard VISA

ESPAÑA 82

Entrevista exclusiva a José Santamaría, entrenador de España, que anticipa la posibilidad de que los dueños de casa se encuentren con Chile.

Como siempre, la cobertura "en vivo" de todos los partidos premundialistas de la semana. Esta vez estuvimos en Brasil y Argentina.

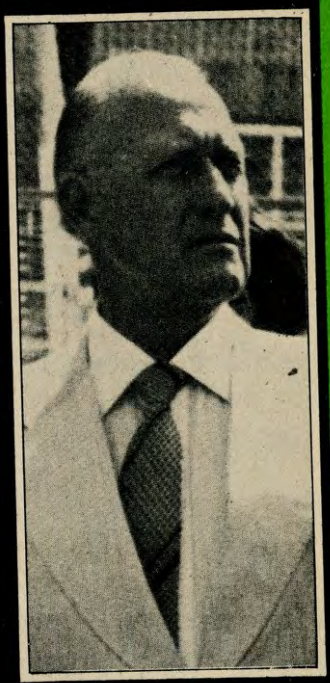

De Frente a Joao Havelange, presidente de la FIFA: ¿Afectará el conflicto de las Islas Malvinas al Campeonato Mundial de España?

¿Dónde están las fallas de la Selección Chilena?... Técnicos y especialistas analizan los defectos del cuadro nacional y proponen soluciones a aplicar en España.

GANE UN AUTOMOVIL 0 KM. CON MINERIA

y 10.000 premios más que tiene para usted EL BINGO MUSICAL

RECORTE ESTE AVISO Y JUEGUE CON MINERIA

RADIO MINERIA

LONCO LECHE
LA MEJOR LECHE

EL BINGO MUSICAL DE MINERIA

1		11		21		31	
2		12		22		32	
3		13		23		33	
4		14		24		34	
5		15		25		35	
6		16		26		36	
7		17		27		37	
8		18		28		38	
9		19		29		39	
10		20		30		40	

NOMBRE: .....

DIRECCION: .....

COMUNA: .....

Para jugar, escuche Radio Minería.

CA-59 Minería de Antofagasta **CB-80** Minería de Viña del Mar **CB-106** Minería de Santiago **CD-109** Minería de Punta Arenas

FIGURAS ESPAÑA 82
LUIS SANTIBAÑEZ

SANTIBAÑEZ A FUEGO LENTO

Conocida es la polémica personalidad del seleccionador nacional. Este rasgo se ha acentuado en los últimos días a raíz de "diferencias" que tanto el DT como algunos jugadores han tenido con periodistas, incluidos los de "Deporte Total". Con el propósito de clarificar posiciones y conceptos, invitamos a Luis Santibáñez a una mesa redonda franca y sin limitaciones. Se habló de todo. De los "enemigos" de la Selección, de los que "se suben al carro de la victoria", de una supuesta "lista negra", de los "emboscados", de la famosa pastilla de "ubicatex" que ha inventado Santibáñez, de lealtad y amistad, de los "judas" y, obviamente, de la Selección, del papel que cumplirá Chile en el Mundial. Sin quitarle ni ponerle, transcribimos a continuación lo más relevante de esta conversación con Santibáñez, que se prolongó hasta altas horas de la madrugada. Este es Santibáñez en "vivo y en directo".

—Creerse Dios es una real estupidez, pero creo que algo he hecho. He sido cinco veces campeón, llegué a una final de la Copa Libertadores de América, fui vicecampeón de América, fui cuatro veces vicecampeón en Chile y además participé en siete Copas Libertadores. Como si eso fuera poco, clasifiqué a Chile para el Mundial. Por eso entonces me da mucha bronca que me hagan aparecer como un principiante. No aceptaré que me digan que no sé lo que hago, que desconozco el oficio y muchas otras cosas.

—Pero todos esos pergaminos no lo convierten en el dueño de la Selección.

—Yo no soy el dueño. Soy sólo el responsable. Y a eso pueden darle la connotación que ustedes quieran.

—¿Entonces por qué impide el ingreso de periodistas a Pinto Durán?

—Sólo por razones de trabajo. No podemos concentrarnos verdaderamente si tenemos periodistas rondando todo el día.

—¿No hay una lista negra de periodistas?

—No, no hay lista negra. Sólo enemigos de la Selección.

—¿Quiénes son los enemigos?

—Ustedes los conocen. El grupo de Antonio Vera, Edgardo Marín, Mister Huifa, Raúl Hernán Leppé y otros.

—¿Julio Martínez?

—Julito es sólo un equivocado contumaz. Además, no hemos tenido problemas mayores.

—¿Por qué son enemigos?

—Por una cuestión de realidad nacional. En todas las actividades existe esa situación. Hoy los "Chicago boys" dirigen la economía y los que no son "Chicago boys" están en contra de la política económica. Si los "Harvard boys" dominaran, los "Chicago" serían los enemigos.

—Pero ser disidente no obliga a ser enemigo.

—Es que los enemigos de Alonso y Santibáñez son enemigos de la Selección. Por una cuestión de personalidad, nos gustan los seres definidos. Me desagradan y no soporto a los emboscados. La Selección se engendró con Marín, Vera, Molinare en contra. Nacimos con su enemistad y soy dueño de ignorarlos o de "agarrarme" con ellos.

—¿Es una política suya como seleccionado atacar a la prensa?

—Pero si he estado tranquilito. Antes pensaba que podía soportar una constante guerra, pero me di cuenta que si peleo seis meses seguidos voy a terminar en el siquiátrico. Ahora todos me decían que atacara de nuevo, que estaba muy blando. Y en la columna del tres de mayo en "La Tercera" escribí por primera vez en forma vehemente. Quedan 40 días y creo que ahora sí puedo soportarlo.

—Esa columna se refirió a

"No hay una lista negra de periodistas. Sólo existen enemigos que nacieron con el proceso. Y si son enemigos, tengo todo el derecho a ignorarlos o pelear con ellos".

FIGURAS ESPAÑA 82
LUIS SANTIBAÑEZ

problemas de sus dirigidos con periodistas. ¿No cree que su estilo se está extendiendo?

—Yo a mis jugadores no les doy instrucciones de atacar a los periodistas, pero debo mantener un respeto hacia mis hombres. Deben comprender que el jugador de hoy es distinto al de diez años atrás. Antes, la mayoría vivía en la Gran Avenida y hoy el 90 por ciento está en el Barrio Alto. Hay que evolucionar, como el técnico ha debido ir cambiando. Hay algunos entrenadores que serían incapaces de manejar al grupo humano hoy. Mis dirigidos saben lo que pienso. Me indigna el "gallo" que miente y adultera las cosas.

—¿Usted cree que Rojas y Bonvallet reaccionaron adecuadamente ante la crítica?

—Es que ambos son problemas añejos y personales.

—¡Pero eso no justifica que Rojas arroje un plato de comida a un periodista...!

—Es que lo golpearon cuando tenía las manos amarradas. La impotencia a veces da para eso y mucho más. Se buscó una noticia para que el Jefe de Informaciones tuviera un titular de primera plana, actuando en base al dato inexacto. Pero Rojas no se irá de la Selección por ese altercado, como algunos pretendieron.

—¿La justificación se extiende a Bonvallet, quien trató de agredir a un periodista por ponerle mala nota?

—No sé por qué vienen persiguiendo a Eduardo Bonvallet. También fue sindicado como uno de los agitadores para que Morales saliera de la institución y permitir mi ingreso. Curiosamente, ambos problemas fueron con un diario que depende del titular para vender.

—¿Qué posición toma usted en estos casos?

—Yo tuve que tomar partido, porque conocía la historia.

—Pero usted es columnista del mismo diario.

—Yo los liberé. Si querían que me definiera en contra de Rojas o el "Bonva" sancionándolos o marginándolos del plantel, simplemente terminábamos el contrato. Pero aceptaron mi posición y sigo siendo columnista del diario.

—¿Esos problemas han trascendido a "Deporte Total"?

—Con ustedes mantenía una situación especial. Les entregaba privilegios hasta el

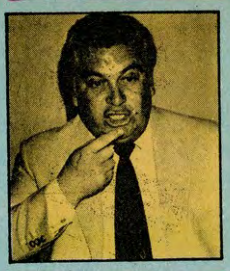

"Hay periodistas que buscan noticias falsas por las presiones del jefe, que necesita un titular de primera página. Lo curioso es que todos los problemas de este año han sido con un matutino que vive de sus titulares".

artículo de "Los heridos del Cónclave", donde el periodista Juan Carlos Cordero se defendía aduciendo que yo pedía especialización y, sin embargo, comentaba Fórmula Uno y asistía a concursos de belleza. Como no me dieron tribuna en ese entonces para responder, les contesto ahora. Fui a ver a Eliseo Salazar para observar con mis ojos a un chileno que es capaz de estar entre los mejores del mundo sin contar con muchos medios. Entonces el día de hoy puedo decirle a mis jugadores que ellos están obligados a responder como Eliseo, porque sí tienen medios. Y si él puede, nosotros también. Y a los concursos de belleza voy como entrenador del Seleccionado y no como Luis Santibáñez.

—Hay muchos periodistas que tienen vínculos de amistad con el cuerpo técnico.

—Es válida la relación de amistad entre los periodistas y el entrenador o los dirigentes. Hay gobernantes amigos de la prensa y no existen problemas. Yo con mis amigos me puedo conceder la libertad de conversar cosas que son privativas y sé que ellos no divulgarán nada, porque por algo son mis amigos. Una cosa es la amistad y la otra es el ejercicio pleno de la profesión. Yo con "Cañón" Alonso o Juan Facuse, por ejemplo, puedo tener absoluta confianza. ¡Pero, ojo!, que yo no condiciono mi amistad. Yo jamás he llamado a un periodista para que me haga un favor en su medio, ni en mis peores minutos. En cambio hay reporteros que cometen errores al divulgar ciertas cosas que les cierran las fuentes informativas. Yo les puedo asegurar que no he comprado a ningún periodista. A ninguno.

—Bueno, en definitiva, ¿qué le pide usted al periodismo?

—Yo les pido a los periodistas que no mientan y no se tiren carriles. Que utilicen el tremendo poder de sus medios para educar y formar.

—¿Y no cree usted que la Selección también podría aprovechar su poder de formación para inculcar valores menos negativos que el triunfo a toda costa?

—Bueno, háganlo ustedes.

—¿Cómo enfrentará Santibáñez un fracaso?

—Sin esconderme en un pueblito perdido. Siempre me he enfrentado de cara. Cuando digo algo, "apechugo" hasta el final, aunque se me venga el país encima.

—Hay quienes sostienen que Abel Alonso es el crítico más duro de la Selección, después de escuchar las declaraciones que formuló en Oviedo.

—Pero tú tienes que comprender que un dirigente es un hincha; más aún el presidente de la Central. En cambio, el periodista es un orientador. Es un manejador de la opinión pública.

—Pero Alonso dijo lo que ningún periodista ha dicho...

—Yo conozco el verdadero trasfondo de la situación. El creyó que hablaba para una radio española. Les voy a contar la anécdota completa. Esa noche, Abel comió afuera y llegó tarde. Como a las cinco de la mañana todavía se paseaba por los pasillos, hasta que se decidió a entrar a mi pieza, rompiendo un compromiso tácito entre los dos. Cuando uno está "caliente", evita el contacto con el otro por lo menos 48 horas. Sin embargo, cuando entró a mi pieza yo estaba despierto. Se acercó y me dijo: *"¡Ah, estás despierto! ¡Qué bueno que no puedas dormir!* Y después de eso se fue. Nosotros podemos discrepar, pero al final cada uno hace lo que le parece.

—Algunos sostuvieron que en su época en Unión, Alonso le hacía el equipo.

—Eso es una calumnia. No sé si con el tiempo los hechos habrán demostrado si Alonso me hizo el equipo o no.

—¿La Selección jugará el Mundial como la vimos en Oviedo?

—No. Ni siquiera jugué como habría que jugarle al Oviedo. Lo único que busco con los partidos previos es lograr un ritmo constante. No

"Yo trato de no tener problemas con la prensa. Y me alegro que "Deporte Total" intente solucionar los problemas alrededor de una mesa".

"Mi única aspiración en la vida fue ser entrenador de fútbol"

me importa que nos desdibujemos o enfrentar a nuestros rivales con un planteamiento presuntamente erróneo. Hay que mirar el proceso y no analizar partiditos.

—¿Veremos a la Selección con dos volantes de contención?

—No, no la van a ver. Eso es simplemente darle armas al adversario. Estoy seguro que los alemanes, austríacos y argelinos tienen en su poder dos días después las cassettes con la actuación del equipo. No voy a darles armas a los rivales, porque yo mismo estoy consciente del valor de la información en el fútbol de hoy. Yo he visto jugar veinte veces a Alemania. Tengo varias cassettes de Austria y Argelia. Y no sólo las vemos yo y los jugadores. Los analizan mis colaboradores de estadísticas, que sacan todos los datos. Hasta los más mínimos. Y después se computan y revisan. Este es un asunto serio y por eso yo no voy a entregar mis secretos tan fácilmente.

—¿Pero no sería provechoso jugar frente a Barcelona, por ejemplo, con el probable equipo titular?

—Yo les apuesto que en el partido con Barcelona estarán en el estadio el alemán y el austríaco. Incluso yo trabajo en Televisión Nacional, que mientras yo comento un partido está mandando el video a los rivales. ¡Si esto es así, no nos engañemos! Yo comenté en la televisión española a cambio de videos de Austria. ¿Ustedes creen que no tengo claro el equipo? ¿Que no sé quiénes pueden ser titulares?

—¿Austria está en su nivel?

—Claro. Si al ver el sorteo, yo manifesté que éste había sido poco piadoso con nosotros. Sólo algunos desubicados se alegraron. No por nada estuvieron invictos dos años antes de las eliminatorias.

—¿Y los alemanes?

—Bueno, el solo hecho de figurar en todos los pronósticos en los cuatro primeros lugares habla de su poderío. Incluso Argelia es el más poderoso de los equipos débiles. Lo que nos conviene es ser considerados el cuarto equipo. Mientras más puntos roben los argelinos, más opción de clasificar existe.

—Pero debe reconocer que hay mucha expectativa.

—Claro, y los que crearon esa falsa ilusión fueron los periodistas. Hay que ubicarse. Somos un país económicamente ubicado muy abajo en los estudios internacionales. Y en fútbol estamos entre los 24 mejores. No se trata de comparar cosas tan distintas como el Mapocho con el Sena o la Catedral con la Basílica de San Pedro. Nosotros vamos a ubicarnos en nuestra correcta posición dentro del concierto fut-

Tengo veinticinco videos de Alemania. Y otros tantos de Austria y Argelia. Y no sólo los veo yo y los jugadores, también mi equipo de estadísticas. Los datos son computados y analizados.

"Pude aceptar ofertas para dirigir en el extranjero, pero sería egoísta de mi parte".

La mesa de la polémica. Jesús Inostroza, Darío Rojas, Carlos Poblete, Juan Carlos Villalta, Gerardo Ayala, Luis Santibáñez, Aldo Schiappacasse y Juan Carlos Cordero.

Pretender que Chile se ubique entre los mejores del mundo es comparar el Mapocho con el Sena. O la Catedral con la Basílica de San Pedro. Hay que tomarse una pastilla de "Ubicatex". Vamos con la intención de conocer nuestro verdadero sitial dentro del concierto del fútbol mundialista. Prentender más, es crear falsas ilusiones.

bolístico. Si somos 15° no hay nada que hacerle. Sólo intentar mejorar la marca en el próximo Mundial.

—Pero esas ilusiones también las crearon los jugadores, dirigentes y el cuerpo técnico.

—Es que en estos momentos cualquiera se arranca con una declaración. Tomémonos una pastilla de "Ubicatex". Alguien tiene que decirle la verdad a la gente. Vamos a pelear el grupo, porque si no mejor nos quedamos en Chile. Pero si no nos clasificamos no es un fracaso.

—Chile, en todo caso, aún no logra conformar un cuadro competitivo.

—Todos hablan de fallas. De lentitud en la defensa, de problemas con los laterales. Pero quiero ser bien claro en el análisis de esos puntos. Empecemos por partes.

—Está bien. ¿Quién será el creador de Chile?

—Chile no necesita creador. Todos hablan de un ocho conductor sin percatarse que nuestro gran éxito se ha logrado en las áreas. Evitando que nos hagan goles y convirtiendo las escasas oportunidades que nos generamos por partido. En el fútbol existen los lanzadores y los picadores. No quiero monopolizadores como Reinoso en mediacancha. Quiero tiros largos y hombres en punta con movilidad. El fútbol lo mejoran las individualidades. Chile no tiene un "10" mejor que Neira o Rojas. No tengo a Maradona, pese a que los nuestros dan lo mejor que tienen. Pero no soy brujo ni tengo agua bendita para transformarlos en fenómenos.

—¿Es Rivas el lanzador ideal?

—Es un excelente lanzador.

—¿Y Mondaca?

—Mondaca está apareciendo recién. Yo estoy loco con lo que ha mostrado en Juan Pinto Durán. Luego de muchas lesiones y enfermedades Orlando está comenzando a mostrar lo que yo quiero. Mandrake es nada comparado con él.

—¿No teme al cambio de motivación luego del Mundial? Será difícil pensar en Atacama, Santiago Morning y los otros luego de Alemania, Austria y los grandes del mundo.

—Ese es un proceso que ya viví y al que no le temo. Mi próxima tarea es proyectarme en Católica.

—¿No rehúye ese desafío?

—La historia de Católica tendrá que escribirse algún día. Yo llegué a un club con dirigentes con una mentalidad que no es la mía. Además de tratar de imponer mis juicios, debí afrontar la lucha con un plantel que no formé yo. Donde había pecados originales. El nuevo cuadro lo formaré yo.

—¿Con nuevos refuerzos?

—Con nuevos refuerzos.

—¿Se van algunos que están jugando?

—Se van.

—¿Por qué firmó un contrato con Católica por cinco años sabiendo que luego del Mundial su cotización internacional puede subir mucho?

—En ese momento podría haber pensado egoístamente en mí, pero me quedé en Chile porque no podía cambiarles la vida a mis "cabros". Quiero que se realicen como profesionales, tranquilamente. Elegí consciente y racionalmente el camino a seguir. Y pienso que cuando ellos ya estén egresados yo no estaré en edad para iniciar una aventura en el extranjero. Este era el momento y lo sacrifiqué por mis hijos.

—¿Qué anhelo le queda por realizar?

—Son pocos los que pueden decir: *"yo hago lo que me gusta."* Yo soñé con ser técnico de Antofagasta, con ser campeón con San Felipe, con llegar a un club grande como Unión y también aspiré a dirigir una selección chilena. Algún día me retiraré del fútbol y nadie podrá decir que fracasé.

—¿No le gustaría dirigir a Colo Colo?

—Todos aspiran a eso y yo aún no lo he logrado. Pero tengo tiempo para hacerlo. Claro que llegaré el día que Pedro García ya no esté a cargo del equipo.

—¿Tiene problemas con Caszely?

—¿Ustedes lo dicen porque lo saqué luego de convertir dos goles? No, la historia es ésta.

GUERRA FRIA

—Juan Facuse (Director de "La Chispa del Deporte", de radio Chilena), no ignora nada de lo que pasa en la Central, en la selección, en el hogar de Abel Alonso o en el mío, pero tiene un sexto sentido de la ubicación. Incluso una vez arrancó por la puerta de la cocina de mi casa para no toparse con los dirigentes de Católica que venían a conversar conmigo.

—Yo creí que en el problema de Rojas con Escárate quedaba off-side. Pero las circunstancias me obligaron a una definición.

—En un momento tuve problemas con Orlando Escárate, periodista de La Tercera, pero ya los superé.

—Una vez tuve un diálogo con Sergio Livingstone cuando dirigía a O'Higgins; de repente le dije un exabrupto al aire al "Sapo". Y él, con su calma y moderación especial, apaciguó la situación hasta que al final terminamos casi abrazados.

—El fútbol es tan democrático que da para todo. En ninguna otra actividad —teatro, ópera o política— permitirían que los reporteros gráficos y los periodistas ingresaran al camarín luego de un fracaso.

—Fui muy amigo del "viejo" Cañón Alonso. Y el Cañón me pidió, el año 77, que promocionara a un cabro nuevo, Milton Millas, que pintaba para buen relator. Entonces, cada vez que podía le tiraba un parrafito a Milton. Hasta que en la Copa América se levantó como el gran crítico de la selección. Primero, no lo conoce nadie y luego trata de ser mi gran enemigo.

—Otro caso. El año 76 Mario Gasc me presentó a un cabrito que escribía pequeños párrafos en La Nación, Roberto Mario Gasc. Y en el camarín de Unión le enseñé los fundamentos básicos del fútbol. Un día me salió con la misma; es decir, se convirtió en analista del fútbol y trató de aniquilar a la selección.

Caszely jugaba y lo pifiaban. Y mientras más lo pifiaban más lo hacía jugar. Hicimos un trato que establecía que si marcaba un gol yo lo sacaba de inmediato. Pero contra Boca no se demoró nada, lo hizo "al tiro" Entonces esperé y luego anotó otro. Finalmente, en los vestuarios le di a elegir: te saco ahora o espero un poco para que te lleves ovación. Y Carlos me dijo que prefería salir de inmediato, en el entretiempo. No hay nada más.

—¿Cómo ve a Caszely para el Mundial?

—Mira, Carlos, de correr, no corre mucho, no se desplaza y no lucha. Pero es astuto e inteligente. Y se mueve bien. Lo único que quiere es jugar el Mundial y yo voy a hacer todo lo que esté de mi parte por lograr que llegue en su mejor estado.

—¿Qué pasa con Yáñez, que reacciona tan violentamente al golpe?

—Lo que pasa es que le pegan mucho. El está en una postura equivocada tratando de demostrar que es guapo y encarando al rival. Pero se le pidió en un partido que se aquietara y jugó tranquilo. Es cosa de conversarlo, nada más.

—¿Quiénes tendrán el trampolín en España?

—Creo que Garrido, Valenzuela, Yáñez y Osbén pueden ser "robo", siempre y cuando caminen bien.

—¿Y por qué lo duda?

—Porque existen imponderables que escapan a todo control. Pero yo les garantizo que estamos trabajando para llegar en el máximo de rendimiento a España. Y cuando lo niegan me da bronca. Ahí veremos lo que somos y sabremos para cuánto nos alcanza.

—¿Por qué no tiene a Vasconcelos en la Selección?

—Yo soy muy claro en ese sentido. Yo prefiero que antes se nacionalicen y después

Una cosa ha cambiado en 10 años. No es lo mismo ser un oscuro técnico del ascenso a convertirse en entrenador de la Selección Chilena. Lo que no ha variado es mi concepción futbolística.

tendrán una oportunidad. Y no al revés. Y por eso va Leyes en la nómina de los 40.

—¿Va Leyes?

—Va Leyes. Y también Castec y el "Jurel" Herrera. Aportaron mucho en la clasificación y merecen estar en esa nómina.

—¿Hubo razones extrafutbolísticas para no llamar a Merello?

—No. Les repito; Merello no engrana en el esquema. Nada más que eso.

—Figueroa no convence todavía.

—Elías, antes de partir a Estados Unidos era mitad futbolista y mitad empresario. Estaba algo descuidado en su preparación. Pero su partida al Strikers lo convirtió de nuevo en un profesional ciento por ciento. Aún está un kilo sobre su peso, pero no podemos apresurar una puesta a punto, porque perdería su tonicidad muscular y traería otros problemas.

—¿Estará a punto en el Mundial?

—No lo pongan en duda, por favor. Llegará a punto. Fíjense, además, que ha jugado siempre: en Talagante, en Oviedo, en Iquique y en Perú.

—Pero Bigorra sigue lento.

—Mira, Bigorra fue un monstruo en las eliminatorias. Jugó con un tobillo inflamado y teníamos que animarlo cada cinco minutos. Siempre pensé que de repente se nos caía en la cancha y no lo parábamos más. El flaco se la puede y lo demostrará en España.

—¿Se siente un líder?

—Es cuestión de estilo. Yo creo que el técnico de un seleccionado tiene que ser un líder, y los líderes no pueden ser tibios. Lo único que he tratado de conseguir es ser fiel a mis convicciones, aunque eso signifique estrellarme con el medio. Yo siempre anhelé esto. Es lindo subir y llegar al nivel más alto cuando uno comienza algo.

—Dicen que está escribiendo un libro.

—Es cierto. Un libro que tendrá vivencias futbolísticas, etapas cumbres, el período del Mundial, un anecdotario. Es decir, muchas cosas.

—¿Después del retiro?

—Bueno, algunos que lo han leído dicen que deberé retirarme para sostener lo que ahí escribí.

—¿Qué diferencias existen entre el Luis Santibáñez de San Felipe y el Santibáñez de hoy?

—En diez años no he cambiado técnicamente. Me habría gustado tener la Selección en ese entonces, a lo mejor sin las experiencias de hoy pero con las mismas convicciones. Hay un cambio, eso sí. No es lo mismo hablar de un oscuro técnico del Ascenso a conversar con el hombre polémico y de relevancia que soy ahora.

—¿Piensa que es un ser atacado injustamente?

—Yo no he ambicionado otra cosa que ser entrenador de fútbol. Si no estuviera absolutamente bien sustentado no me atrevería a dar las batallas que doy. Actúo cara al viento y no creo que alguien me supere en el fútbol chileno en ese aspecto. Me equivoco, es lógico. Pero no miento. Este medio es difícil, porque está dominado por los mediocres, que no dejan progresar tranquilo. Es verdad que he peleado mucho, pero nadie ha podido llamarme mentiroso. Lo único que busco es la grandeza del deporte chileno y creo que estoy bien inspirado. DT

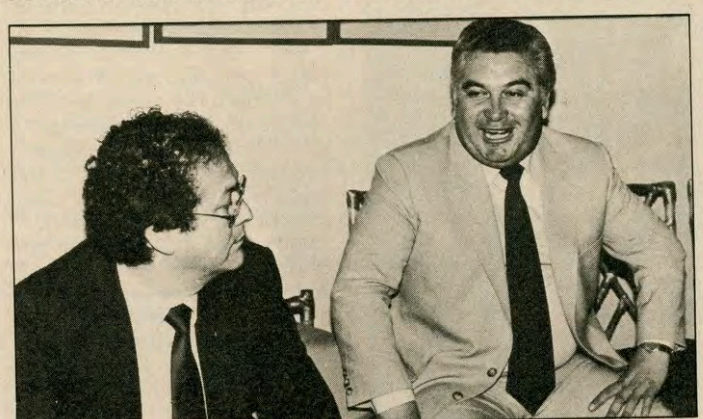

"Yo podría contarles muchas cosas, pero debo mantener el silencio porque la oportunidad así lo aconseja".

FUERA DE JUEGO

● Una de las cosas que hay que preservar en Chile es la pureza en el deporte. Tengo ideales bien definidos que estableceré cuando me llegue la oportunidad, como ciudadano, de definirme. Como soy un hombre del deporte, hago todos los esfuerzos posibles para que el fútbol no se contamine.

● No se puede mezclar la política con el deporte porque, como está enfocada la actividad partidista en este país, la política tiende más a dividir que a unificar. Y el deporte esencialmente es unificador.

● No por eso puedo condenar a quienes, siendo entrenadores o jugadores, opinan de ámbitos extrafutbolísticos. Cada cual hace lo que quiere.

● Soy católico y pienso que todos deberíamos buscar imitar a Jesús. Pero para eso tendríamos que establecer que Jesús existió. Y digo esto nada más que porque respeto mucho a los no creyentes.

● Al personaje mundial que más he admirado es a John Kennedy. ¿Por qué? Simplemente por su carisma.

● ¿Un personaje abominable? Que difícil. ¡Bruto tendría que ser!

● Yo soy un roto muy programado, que aspira a retirarse a tiempo. Espero abandonar las canchas antes que éstas me abandonen a mí.

● El simposio de entrenadores se nos escapó de las manos porque se fue a la televisión.

● Trabajar como comentarista me sirvió para tener más aceptación a nivel masivo. Creo que la gente hoy me comprende más y he proyectado una imagen más humana.

● No me identifico con el carácter maquiavélico. Yo no soy un tipo destructivo. Por el contrario, me interesa levantar un digno sitial para el fútbol.

¿DONDE FALLA LA SELECCION?

ESPAÑA 82

Cuando el día del debut se acerca con pasos gigantes, "Deporte Total" revisó los inconvenientes de orden táctico y futbolístico que presenta nuestro representativo nacional, encuestando a técnicos y futbolistas, quienes desmenuzan —con afán constructivo— la labor del seleccionado chileno.

¿DONDE FALLA LA SELECCION?

¿Cuáles son las fallas de la Selección?... No es, por cierto, un tema fácil de asumir. Porque antes de esa pregunta cabría otra: ¿Existe la Selección como equipo? La respuesta es que todavía no, que no existe más que un boceto, un proyecto de equipo. Esto, según lo que ha señalado el responsable técnico Luis Santibáñez y según se ha comprobado en la variedad de hombres y alineaciones utilizadas hasta ahora en los partidos de preparación. Entonces, si todavía no se puede hablar de un equipo tampoco podemos referirnos a sus fallas, ya sea individuales o colectivas. De cualquier modo, como éste no es más que un análisis teórico, consideraremos como base la formación presentada por el cuadro nacional en sus últimos dos compromisos internacionales, ante Boca Juniors, en Santiago, y frente a Real Oviedo, en Oviedo, España. Una dupla de partidos que "calza" justo con la intención de estudiar el rendimiento del cuadro nacional, porque en uno tuvo éxito y en el otro, por más que se le haya querido dismimular, fue fracaso. En el primero, el equipo se interesó por el aspecto ofensivo y conquistó cinco goles. En el segundo, no convirtió ni siquiera uno y todavía se escuchan las discusiones en torno a qué hizo efectivamente, porque la mayoría está de acuerdo en que fútbol no jugó... De esos dos encuentros fue posible extraer algunas conclusiones parciales, que detallamos enseguida.

NO HAY CONDUCTOR

De todos los problemas del cuadro seleccionado, éste es sin duda el más evidente, el que ha quedado en claro en todas las presentaciones del conjunto y no sólo en los dos últimos encuentros a los que hacíamos referencia. No hay un conductor dentro del equipo, no hay un líder de juego. Figueroa es el "caudillo" del conjunto, pero por características propias y por la posición que ocupa en la cancha, como "líbero", impide que sea quien "maneje" al equipo. Es en el medio sector donde se nota la carencia de un hombre que sume inteligencia y despliegue, que equilibre el juego del cuadro y que además genere fútbol para sus compañeros de equipo. Tipificando el problema, falta un "Chamaco" de sus buenos tiempos... Los volantes actuales, como Rivas, Ormeño y otros, no han aportado soluciones. El único que todavía no se ha visto es Orlando Mondaca, quien, según indicios aportados por algunos entrenamientos, podría ser el hombre buscado. Pero lo concreto es que la Selección no tiene quién la dirija dentro de la cancha y esto hace que su juego se diluya y sea inefectivo. Y, cosa muy importante, lleva a la pérdida del grupo de excelentes delanteros de que disponemos. Yáñez, Caszely, Letelier, Moscoso y Gamboa que, al no ser "alimentados" correctamente desde el medio, bajan su valor.

RITMO INTERNACIONAL

Sobre el concepto de "ritmo internacional", quien tiene mucha claridad es el técnico César Luis Menotti, quien —en los períodos de preparación de la selección argentina— centra gran parte de sus esfuerzos en "cambiarle el ritmo" a sus jugadores, para dejarlos aptos en el nivel internacional. En otras palabras, los obliga a que se olviden de caminar y de trotar y los hace correr. No permite jugadores estáticos ni lentos. Les confiere movilidad y dinamismo y así los hace alcanzar un plano de igualdad

Siempre han sido notorios los problemas de los atacantes chilenos en el juego aéreo. Por condición física no podemos disputar las pelotas de alto en condiciones de ganar.

Falta remate al arco. Por lo general se prueba puntería en muy contadas ocasiones desde fuera del área.

Y USTED... ¿QUE OPINA?

ORLANDO ARAVENA: "Personalmente no señalaría déficits en el equipo, sino que remarcaría la falta de rivales europeos en el proceso de preparación. Entiendo las razones que se han dado, pero igual me parece que éste es el punto débil del proceso. Jugar con rivales sudamericanos no es lo mismo, porque no tienen ni la fuerza ni la capacidad de marca de los europeos. Y atención que no hablo de cualquier equipo. Siempre he pensado que las selecciones tienen que medir su nivel real enfrentando a otras selecciones. Los equipos de clubes son distintos... Individualmente, resulta claro que los problemas están hasta ahora en el mediocampo, porque falta alguien que acompañe a Dubó y Neira, a mi juicio los jugadores más parejos en ese sector de la cancha".

LUIS ALAMOS: "No, perdónenme, pero esta vez no voy a poder colaborarles en la encuesta. Simplemente, porque quedé muy preocupado después de la presentación en Oviedo, ante Real Oviedo y estimo que esta materia debo conversarla personalmen-

con los europeos, que de por sí juegan a un ritmo bastante más alto que el sudamericano... Este es uno de los fundamentos que nuestra Selección parece no haber aprendido correctamente, porque muchas veces se la ha visto jugar como en las tardecitas de Santa Laura, cuando los partidos locales aburren soberanamente a los hinchas santiaguinos. Con un ritmo, una dinámica y una velocidad que, por supuesto, no tienen nada que ver con los partidos internacionales, que a través de la televisión venimos observando continuamente.

SALIDA LENTA

Un defecto que ha sido precisado por Luis Santibáñez inclusive, es el de que la pelota sale jugada lentamente desde posiciones defensivas, con lo que se pierde toda sorpresa en el ataque. Inicialmente, esto se atribuyó a que algunos hombres de atrás, como Garrido, Elías y Bigorra, no estaban jugando bien. Pero en la medida que éstos han ido levantando su accionar, se ha comprendido que la traba no se produce sólo en el bloque defensivo: también en el sector central el tránsito es lento. Hay exceso de pases laterales y falta de agresividad. Chile invierte veinte o treinta pases en llegar al arco contrario. Y así es muy difícil jugar, porque el rival dispone de tiempo para todo. Se advierte, además, la falta de un "lanzador" en el mediocampo, es decir, de un jugador que lance pelotazos de treinta o cuarenta metros, que realice pases largos.

NADIE REMATA

Respecto a este punto, los periodistas españoles que vieron a la Selección en Oviedo fueron muy precisos: "Chile es un conjunto que toca bien la pelota, pero que se diluye cuando llega a las cercanías del área: son muy pocos los jugadores que rematan y, en relación al tiempo que tienen la pelota en su poder, es escasísima la cantidad de disparos". Ellos, obviamente, tienen la óptica europea, donde cualquiera que se aproxima al área busca el arco. Muchas veces dan con los cartelones de publicidad, pero muchas van adentro también... Sin pensar en equipararnos con los europeos en cantidad y calidad de remates al arco, es obvio que en el equipo chileno no hay hombres que disparen con tino. Y es más, son muy pocos los que normalmente lo intentan, porque la mayoría opta por tocar y tocar, aunque se esté cerca del arco.

DEFICIT AEREO OFENSIVO

En el ataque nuestro no hay cabeceadores. Esa es una realidad innegable, porque Yáñez, Caszely o Letelier y Moscoso o Gamboa, cualquiera de ellos que actúe, son jugadores de "piso", que mientras la pelota se mantenga en el suelo pueden desequilibrar y marcar goles. Pero, cuando ésta se levanta, casi no tienen más opción que observar cómo los zagueros rivales rechazan.. Ofensivamente, la única posibilidad chilena está en los remates con pelota "muerta"; vale decir, en los tiros de esquina o en los tiros libres proyectados como centros. En esas ocasiones pueden subir los centrales Figueroa y Valenzuela e intentar cabecear... Con nuestros atacantes, simplemente, no tenemos posibilidades en los centros y eso significa una limitante al juego chileno, porque hay que descartar el fútbol aéreo.

Hay, además, otros problemas futbolísticos. Pero mientras no se decida en definitiva cuál es el equipo, o al menos la formación base para enfrentar los partidos mundialistas, es riesgoso hablar sobre ellos. Por ahora, remitámonos a pensar cómo superamos los descritos... DT

Un déficit que ha quedado reiterado en estas confrontaciones es la falta de velocidad de nuestro bloque defensivo. Por lo mismo, aparecemos como muy vulnerables al contragolpe.

El tránsito en el mediocampo no es claro. La falta de un conductor lleva al abuso del toque lateral o al pelotazo sin destino ni precisión.

te con Lucho Santibáñez..."

GUSTAVO CORTES: "En realidad no me preocupo por el esquema que vaya a utilizar la Selección en el Mundial. Eso es decisión del técnico responsable... Lo que sí me permito llamar la atención es en el rubro dinámica. En lo que va de preparación, el equipo nacional no ha exhibido la dinámica adecuada para enfrentar a los europeos. Y a conjuntos europeos fuertes como serán Alemania Federal y Austria. Me parece peligrosa la falta de velocidad en el juego, en forma independiente de la mecánica que finalmente se adopte".

HUGO BERLY: "Yo pienso que a la Selección le falta fútbol, muchísimo fútbol, por lo que me alegré mucho cuando supe que antes de partir al Mundial se jugará una serie de ocho o diez partidos internacionales, incluyendo a rivales europeos. Los defectos que se han notado hasta el momento, como falta de velocidad, por ejemplo, se solucionan jugando. Y aquellos futbolistas que necesitan recuperar su nivel también podrán hacerlo en la cancha, jugando partidos oficiales, porque ya se sabe que entrenar no es lo mismo y a muchos, por su edad, les cuesta ponerse a punto... También es deseable la continuidad de jugadores como Letelier o Gamboa, que para mí son excelentes delanteros y ahora se han visto poco, justamente porque han jugado a ratos. No creo que la Selección tenga problemas sin solución: es cosa de realizar partidos con rivales exigentes y subirá el nivel del equipo".

VICENTE CANTATTORE: "La actuación de Chile en Oviedo no fue buena, más bien fue mala... Pero ése fue sólo el último partido y no hay por qué pensar que el equipo no puede mejorar, sobre todo si se dice que fue una actuación completamente falsa de la Selección... Yo, de todas maneras, tengo amplia confianza en el plantel y en los hombres que lo integran. Creo que hay que dejarlos trabajar y que van a cumplir un buen papel en España, siempre y cuando tengan una cuota de coraje que hasta el momento no se les ha visto..."

OSCAR FABBIANI: "La Selección tiene problemas, pero ello es natural a estas alturas del proceso de preparación, porque lo que les interesa es el Mundial y de ningún modo los amistosos. Yo diría que no tiene velocidad, pero eso se puede solucionar si los hombres, principalmente de defensa, mejoran y hacen que la salida sea más rápida".

ARGENTINA 2 BULGARIA 1

EN LA CANCHA FUE GOLEADA

La magra diferencia en el marcador no guarda relación con lo que jugaron uno y otro equipo en Buenos Aires. Los argentinos, brillantemente conducidos por Maradona, fueron muy superiores al cuadro europeo, pero su juego aún no está a la altura de un campeón del mundo.

Argentina sigue dependiendo más de sus individualidades que de su juego colectivo, acusando pronunciados desniveles durante los 90 minutos de juego.

A poco más de un mes para que inicie su participación en el Mundial '82, la escuadra dirigida por César Luis Menotti no termina de convencer y persisten las dudas sobre sus reales posibilidades para retener el título logrado hace cuatro años.

Frente a un equipo europeo de segundo nivel, la Selección albiceleste concretó una victoria merecida por el trámite del juego, pero acusó alarmantes falencias en el bloque defensivo cuando los rápidos delantentos búlgaros contraatacaron con velocidad en el primer tiempo.

Una falta de coordinación entre los zagueros centrales Luis Galván y Daniel Passarella provocaron acciones de riesgo para el arco de Fillol, sobre todo cuando los atacantes europeos ganaron las espaldas de los defensores argentinos en jugadas de gran velocidad.

MARADONA, BRILLANTE

Para fortuna del campeón del mundo, los búlgaros —a diferencia de los anteriores rivales de Argentina— dejaron prácticamente libre al astro Diego Maradona, quien, con el suficiente espacio, fabricó jugadas brillantes aunque no siempre finiquitadas con éxito por sus compañeros de ataque.

Maradona, con mejor estado físico que en anteriores encuentros, se erigió en la mejor figura de la cancha y en varias jugadas arrancó aplausos de los espectadores por su habilidad para eludir a los defensores búlgaros, rudimentarios en cuanto a técnica, pero con gran poder de recuperación.

Pero el mediocampista argentino y el técnico Menotti están plenamente conscientes que las facilidades otorgadas por Bulgaria no se repetirán en España y, por el contrario, las marcaciones europeas serán tanto o más rigurosas que las ejercidas por checoslovacos, alemanes y soviéticos, en los anteriores compromisos amistosos de los albicelestes.

DUDAS EN OFENSIVA

Al margen de la actuación del centrodelantero Ramón Díaz, quien jugó aquejado por una gripe y debió ser sustituido en el entretiempo, los otros hombres de punta, como Mario Kempes y José Valdano, mostraron más potencia que fútbol y por ahora no parecen ser las soluciones que busca Menotti para concretar las varias ocasiones de gol que nacen de los pies de Maradona.

Kempes volvió a exhibir desaciertos en el manejo del balón y en más de una ocasión perdio pelotas fáciles, sin que tuviera el acoso de un defensor búlgaro.

Según el entrenador argentino, Kempes **"sigue siendo importante por su potencia ofensiva y seguimos haciendo lo imposible para que recupere su mejor nivel".**

En las próximas semanas se agregará al plantel el puntero izquierdo Daniel Bertoni, en quien Menotti confía para darle la cuota de gol que necesita imperiosamente el campeón del mundo.

Frente a un equipo que le dejó espacios, Argentina anotó un solo gol de juego, ya que el segundo fue un sorpresivo tiro libre convertido por Passarella cuando no se había formado la barrera rival.

Antes y después del gol del triunfo argentino. Pasarella prepara la pelota para el tiro libre. Su ejecución fue perfecta y las consecuencias están en la foto siguiente. El festejo es por el primer triunfo albiceleste en seis partidos.

A pesar de la frialdad con que el público recibió la victoria, Menotti estima que el equipo argentino "está bien futbolísticamente", y que en los días que restan para el debut frente a los belgas, se corregirán las actuales falencias.

Maradona, por su parte, expresó que le parecía **"conveniente mantener estos enfrentamientos con los europeos, pero me preocupo por el exceso de violencia que siguen demostrando los representantes del Viejo Mundo. Si continuamos así, el panorama para el Mundial será muy oscuro. Espero que se imponga la moderación".** DT

Juan Araya (Desde Buenos Aires)

BRASIL 3 PORTUGAL 1

EL GIGANTE NO CONVENCE

Los tricampeones del mundo derrotaron sin ningún tipo de dificultad a un débil rival europeo. Pero la hinchada, una vez más, no quedó conforme con el desempeño de los auriverdes.

Las cincuenta mil personas que llegaron a la inauguración del estadio Joao Castelo en Sao Luis se fueron tristes. La "torcida" se marchó decepcionada y desilusionada, cuando esperaba celebrar con carnaval un triunfo sobre la "Madre Patria" y un nuevo y convincente paso hacia el Mundial de España.

Pese al claro y categórico triunfo de Brasil por tres a uno sobre Portugal, el cuadro de Telé Santana no practicó el fútbol que lo ha convertido en favorito para la Copa España '82. No sólo careció de profundidad y desborde, sino además mostró displicencia ofensiva y jugadores que dieron la impresión de "cuidarse" para la confrontación definitiva de junio próximo.

Dominando desde el primer minuto a la débil formación portuguesa, los locales obtuvieron el primer gol, promediando el cuarto de hora, por intermedio de un valor regular y seguro: Junior. El lateral llega con frecuencia hasta el área enemiga y en esta oportunidad buscó el ángulo más propicio para rematar violento y bajo, derrotando por primera vez el pórtico de Bento.

Tras ese tanto pareció que la resistencia se acababa, pero las visitas continuaron con su esquema ultradefensivo, que les impidió acercarse con peligro hasta el arco de Valdir Peres. El mediocampo auriverde pareció absolutamente carente de fútbol y creación, por el bajo desempeño de Zico y Sócrates, las habituales "estrellas" del "scratch".

Además de la incógnita de Dirceu se despejó temprano, al comprobarse que el alero izquierdo no fue un puntero neto ni colaboró con eficiencia en el mediocampo, quedando así todo afán ofensivo librado al trabajo del opaco Serginho.

Las pifias con que la hinchada despidió al cuadro en el entretiempo inclinaron a Telé Santana a realizar dos cambios. Eder ingresó por Dirceu y Careca por Serginho en el segundo lapso.

Una de las tantas ocasiones que tuvo Brasil para haber aumentado la cuenta ante Portugal. Paulo Isidoro enfrentó solo al arquero y no supo hacer el gol.

Aún así, y pese a los goles de Eder, a los 64 minutos, y Zico de penal (mano de Cohelo dentro del área), la situación no varió mayormente. Brasil insistió en el juego intrascendente del mediocampo, y pese a que Portugal no presentó un esquema definido de marca, los integrantes del equipo auriverde no presionaron ni intentaron desequilibrar en el duelo personal.

Cuando el partido ya finalizaba, las "panteras" portuguesas anotaron el tanto del honor por intermedio de Nene, también de penal. Un gol que camufló una actuación pobre y decepcionante de ambos seleccionados. Para los europeos no es problemá, porque a nada aspiran, pero los tricampeones deben desvelarse, porque son favoritos, porque deben responder a la ilusión de un pueblo y porque el carnaval está preparado... DT

Oldemario Touginho (desde Brasil)

URSS 1 ALEMANIA ORIENTAL 0

Moscu. El resultado de 1-0, favorable a la Unión Soviética, no refleja el total dominio de la selección soviética de fútbol, en el partido de preparación para el Mundial de España que jugó frente a Alemania oriental.

El equipo soviético, que disputó su primer partido de entrenamiento como local e introdujo algunas modificaciones en su alineación, creó por lo menos diez ocasiones claras de gol, de las que sólo fructificó una a los 20 minutos de la primera mitad por medio de su delantero centro Ramash Shenguelia.

Los futbolistas soviéticos dispararon 30 veces contra la portería alemana, sacando 14 tiros de esquina.

A pesar de este corto triunfo por un gol a cero, la prensa soviética comentó favorablemente el juego realizado por la selección, de la que afirma "recupera gradualmente su nivel del año pasado".

Este partido, disputado por la URSS, es el tercero importante jugado dentro del plan de preparación para el Mundial de España.

Anteriormente, la selección soviética había vencido a Grecia por dos a cero y empató con Argentina a un gol.

• EMPATO CAMERUN

Yaounde. La selección nacional de Camerún y el "Back Star" de Ghana, poseedor del título africano, empataron a cero anoche, en un partido preparatorio para el Mundial de España, disputado en Yaounde ante 40.000 espectadores.

El equipo de Ghana dominó claramente durante todo el encuentro, gracias a su excelente organización de juego. La selección de Camerún, por el contrario, al ser un equipo de reciente formación, no se lució en absoluto.

Durante este torneo, los guineanos y los senegaleses han dejado una inmejorable impresión y han permitido al entrenador de Camerún, Jean Vincent, hacerse una idea más precisa de los 22 jugadores que deberán figurar en la lista del Mundial.

SI

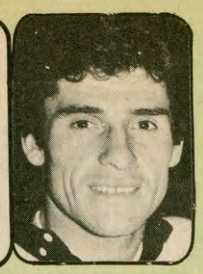

Sí a Raúl Ormeño, porque nunca se da por vencido con nada, a pesar que ha tenido momentos ingratos en su vida que son para derrotar a cualquiera.

Sí a Carlos Caszely, porque tiene personalidad y es lejos el mejor centrodelantero de nuestro país.

Sí a Luis Santibáñez, porque en la cancha exige mucho, pero fuera de ella se olvida de su papel de entrenador y es un amigo. Además, ha obtenido buenos resultados.

Sí a Raquel Argandoña, porque se echó al público de Viña del Mar al bolsillo.

Sí a Coco Legrand, porque es un gran cómico y porque ha triunfado en un medio tan exigente como el argentino.

Sí a Don Francisco, por su calidad humana y porque es el mejor animador de nuestra televisión.

Sí a la Selección Nacional, porque es un grupo consciente de su responsabilidad en el Mundial.

Sí a Oscar Wirth, por su profesionalismo.

Sí a Eduardo Bonvallet, porque lo he aprendido a conocer y he variado la opinión que de él tenía.

Sí a Elías Figueroa, porque se ha mantenido por años en el primer plano de nuestro fútbol y es un triunfador.

Sí al sacerdocio, porque es una vocación hermosa y sincera y siento mucho no haber podido dedicarme a ella y haberle dado una satisfacción a mi madre.

Sí a Hernán Silva, porque triunfó en Ecuador en un medio que desconocía y porque al regresar al país ha ido escalando posiciones con calidad y humildad.

Sí a Gustavo Ortlieb, porque no aburre con su trabajo de preparación física.

Sí a Pedro García, porque es el técnico que más ha confiado en mí en un momento que prácticamente no valía nada para muchos.

Sí a Pedro Morales, porque es un hombre sincero y nunca perjudica al jugador.

Sí a Leonardo Véliz, porque hasta último momento se jugó su opción en Colo Colo, pese a que tenía un grupo de detractores.

Sí a Lizardo Garrido, porque es mi mejor amigo y lo ha demostrado plenamente.

Sí a Gustavo Moscoso, por su entrega en la cancha.

Sí a Miguel A. Gamboa, porque triunfó en el medio mexicano que, a pesar de que algunos no lo encuentran de categoría, es un ambiente difícil para el jugador.

Sí a Mario Osbén, porque actualmente es el mejor arquero de nuestro país y será revelación en el Mundial.

Sí a Rodolfo Dubó, porque no se entrega nunca y es importante su vitalidad en el extranjero.

Sí a Mario Galindo, porque se ha superado después de su lesión y sigue siendo el mismo futbolísticamente.

Sí a Víctor Herrera, un amigo que es como mi segundo padre. Ayuda sin esperar recompensa.

Sí a mis padres, porque se esforzaron en mi educación.

Sí a mi mujer, porque me ha ordenado económicamente, enseñándome a ahorrar.

Sí a mis dos hijos, Alvaro y Ariel, porque son lo más lindo del mundo.

RAUL ORMEÑO

Mediocampista de la Selección Chilena

NO

No a Raúl Ormeño, porque todavía no puede controlar su mal genio y eso se refleja en mis actuaciones en la cancha.

No a Cristián Saavedra, porque su carácter lo traiciona, desperdiciándose sus buenas condiciones futbolísticas.

No a José Luis Alvarez, por su inmadurez, que lo hace perder cosas que ya había alcanzado.

No a Carlos Rivas, por su descuido que le ha impedido igualar todo lo que él sabe de fútbol.

No al lío de los pasaportes en el viaje a Paisandú, porque fueron momentos que me gustaría olvidar, ya que nosotros actuamos con desinterés y vimos que mucha gente de la entonces ACF nos dio vuelta la espalda, estando presos injustamente.

No a los que me critican malintencionadamente en mi juego, aunque entiendo que a muchos no agrade mi estilo.

No al periodismo deportivo, cuando es negativo. En otros países los comentarios son siempre positivos y eso ayuda al desarrollo del jugador y el fútbol.

No a Osvaldo Hurtado, porque desperdició un buen momento en su carrera, que recién ahora pretende recuperar.

No a Hugo Solís, porque abusa del juego ilícito particularmente con sus codos.

No a Marcelo Pacheco, porque es muy alocado.

No a Patricio Yáñez, porque no tiene nada que hacer en San Luis y debió haber buscado un club grande.

No a mis expulsiones, porque son producto de mi mal genio. Este último tiempo me he recuperado en ese aspecto.

No a la pobreza, porque se sufre mucho.

No a la muerte, porque le tengo temor. Soy feliz viviendo.

No a la envidia, porque es perjudicial en todo orden de cosas, sobre todo cuando se trabaja en grupo.

No a los críticos de Luis Santibáñez, porque no conocen su manera de ser y de pensar y deben tener paciencia porque haremos buen papel en el Mundial.

No a los años 1979 y 1980, porque fueron los más malos futbolísticamente.

No a la cárcel, porque desde adentro pude ver que no existe rehabilitación para los presos. Además, se sufre mucho.

No a la selección de Austria, porque no nos va a ganar de ninguna manera.

No a la selección alemana, porque nos consideran un rival fácil y se van a llevar una sopresa.

No a la selección peruana, porque tiene algunos jugadores matones, que lo son sólo en el campo de juego.

No a la selección de Argelia, porque saldrá en el cuarto lugar de nuestro grupo.

No a Eduardo Gordon, porque nos dio vuelta la espalda en un momento difícil, siendo que él tenía cierta responsabilidad. Pudo tomar cartas en el lío de los pasaportes y se desentendió.

No a los jugadores que pegan y que no saben recibir.

No a algunos programas de televisión que nada aportan.

AGENDA ESPAÑA 82

Los españoles están absolutamente futbolizados por estos días. Y a la revista Don Balón se le ocurrió preguntarse en qué región nació cada uno de los componentes de la Primera División del fútbol peninsular. Y los resultados de esa encuesta sorprendieron a más de uno, porque el mayor porcentaje se lo llevó Andalucía, con 66 jugadores en primera. Le siguen 60 castellanos, 46 vascos, 37 valencianos, 22 navarros, 18 catalanes, 17 cántabros, 14 asturianos, 11 gallegos, 9 extremeños, 8 aragoneses, 5 murcianos, 3 de las Baleares y un riojano. Además hay 22 canarios y 6 africanos, que junto a los 48 extranjeros conforman la planilla geográfica del fútbol español.

En Chile le llamaríamos simplemente un "pelambre". Pero al parecer la cosa es seria. Michel Platini era gran amigo en el Saint Etienne del volante y compañero de selección Larios. Pues bien, resulta que, al parecer, Larios aceptaba de buen grado los coqueteos de la señora de Platini, causando primero el disgusto del crack francés, luego el divorcio y finalmente el técnico seleccionador Michel Hidalgo optó por prescindir de la presencia de Larios en su plantel. Se ve que el asunto pasó a mayores y fue muy comentado por la prensa sensacionalista francesa.

Mucho se comenta en Europa el interés de César Luis Menotti por abandonar la selección argentina cuanto antes, porque el sueldo fijado por ambas partes en 25 mil dólares era bastante bueno hasta que la devaluación del peso trasandino, producto de la crisis económica y la guerra, lo dejó reducido casi a la tercera parte. El "Flaco" desea que su vínculo con la AFA termine pronto para aceptar una de las numerosas ofertas que le han hecho llegar desde el viejo mundo.

Desencanto total en Holanda por la eliminación de los vicecampeones en los últimos dos torneos mundiales. Tanta es la decepción de los hinchas que un hecho provocó escándalo mundial por todas las implicancias que presenta. Un modesto club de Primera División —el FC den Haag— parecía irremediablemente condenado a bajar al Ascenso. Fue entonces cuando un grupo de fanáticos amenazó a los jugadores con incendiar el estadio si no ganaban el próximo encuentro. Los pobres hombres no pudieron vencer y los pirómanos hinchas ¡incendiaron la tribuna! Los responsables del fútbol holandés han reiterado a los futbolizados adictos que tengan calma y paciencia.

La semana pasada les contamos la preocupación de las autoridades por un posible atentado en la pasarela que une el Santiago Bernabeu con las instalaciones del Palacio de los Congresos. Pero los problemas siguen, ya que un ciudadano español —José Muñoz Alfaro— ha entablado una querella contra el Real Comité Organizador, porque uno de los pilares de la construcción está ubicado en terrenos de su propiedad. De fructificar su alegato, obtendría una cantidad cercana a los dos millones de dólares por conceptos de indemnización y daños.

Una de las mayores preocupaciones del técnico José Santamaría en la concentración de "La Molina", en el Pirineo catalán, será la seguridad del plantel, al recrudecer las amenazas de un posible secuestro entre los seleccionados españoles. En el invernal refugio los mundialistas están custodiados por veinte guardias, que tienen especial cuidado en los representantes vascos.

Los rusos están preocupados. Y no es para menos, ya que deberán enfrentar a los brasileños, los escoceses y a Nueva Zelandia. Pero más que temer a sus rivales futbolísticos, los seleccionados soviéticos sufrirán por el calor. Se supone que en Sevilla y en Málaga deberán sudar mucho la camiseta, pues se registran tem-

Michel Platini tuvo problemas con su compañero de la selección Larios. Todo por culpa de su esposa.

La Miss Francia se puso la camiseta del "gallito" y comenzó las "prácticas mundialistas".

peraturas superiores a los cuarenta grados a la sombra. Incluso, durante el año '81 se registraron 45 grados en el mes de junio, precisamente el mes del Mundial.

El estadio de Barcelona, Nou Camp, fue ampliado y hermoseado para su utilización en la inauguración y fases finales del Mundial. Pero los catalanes no quedaron conformes con eso, pues ya firmaron los contratos con la empresa Núñez y Cía. para iniciar nuevos arreglos, una vez que finalice el Torneo, que ampliarán la capacidad del Nou Camp hasta los 140 mil espectadores.

Bajas actuaciones ha registrado el cuadro belga en las últimas jornadas preparatorias para el Mundial. Y los especialistas ya encontraron la razón. Porque más allá de la dureza y reciedumbre del torneo local, la gran dificultad para lograr un pleno dominio de la táctica y técnica para el próximo campeonato es la falta de motivación. El hecho de viajar con las esposas y mantener un régimen de concentración especial ha bajado notablemente el rendimiento del cuadro que llegó a ser favorito para adjudicarse la Copa.

En todas partes se cuecen habas. Los franceses decidieron imitar al mundo y regalarle una "mascota" al cuadro de Michel Hidalgo. La original idea fue celebrada con júbilo por los integrantes del cuadro del "gallito", que inmediatamente, y emulando el sistema de "Deporte Total", votaron por la mujer más agraciada del país para elegirla su reina. Y, precisamente, fue la Miss Francia 1982 la seleccionada. Su nombre es Sabrina Belleval, quien de inmediato se integró a las "prácticas mundialistas".

Una seria advertencia —una más— hizo el Comité Organizador del Mundial de España a los escoceses. Estará terminantemente prohibido beber en las tribunas de los escenarios deportivos de la Copa durante el transcurso de los partidos, por lo que serán requisadas todas las botellas de licor en los accesos.

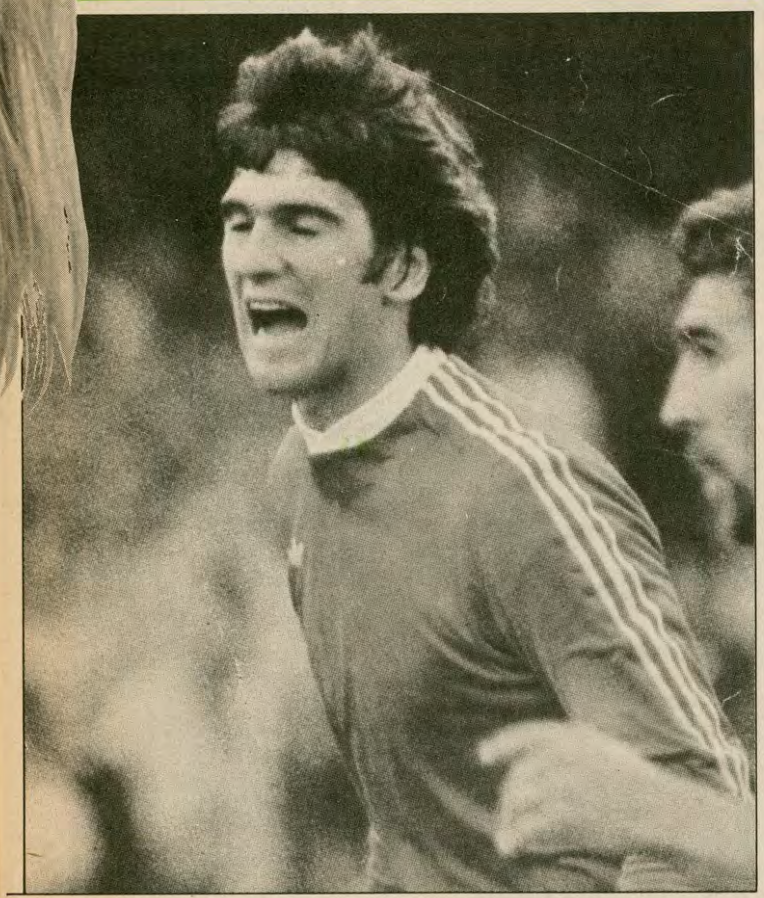

Arconada, el meta español, es seguido a sol y sombra por los guardias que temen un atentado en su contra.

ESPIANDO A LOS RIVALES DE CHILE

Una tremenda sorpresa y contrariedad provocó en Alemania la cancelación del partido que deberían haber jugado la semana pasada la selección de Argelia con el Bayern Munich. Era una buena oportunidad para que los germanos comprobaran "en vivo" la potencialidad del enigmático rival que tendrán en Gijón, que fue al parecer lo que "avivó" a los argelinos. Sin embargo, la impresión es que éstos no van a volver a jugar partidos internacionales amistosos hasta el inicio de la Copa del Mundo.

Georg Schmidt, a su regreso de Oviedo, citó a sus jugadores a una nueva concentración de dos días, que tuvo lugar el 8 y 9 de mayo en las afueras de Viena.

En la oportunidad, el entrenador austríaco les recalcó a sus jugadores que no debían tomar en cuenta el pésimo apronte cumplido por Chile en España, porque eso fue "sólo teatro".

El ex portero de la selección alemana y campeón del mundo en 1974, Sepp Maier, ha cambiado su puesto de arquero, desempeñándose ahora con singular éxito como ariete central en el SV Ansing, un equipo de aficionados en el cual Maier es el goleador con 18 goles en 15 partidos.

Pezzey, Koncilia, Jara y Krankl, integrantes de la selección de Austria. Una encuesta realizada en Viena dio el siguiente pronóstico mayoritario: Austria 3, Chile 0.

Ha surgido una nueva revelación como "stopper" en el fútbol alemán. Se llama Juergen Gelsdorf y su mayor éxito fue anular completamente al internacional Horst Hrubesch en el partido que el modesto equipo del Leverkusen le empató a cero al poderoso Hamburgo.

Fue tan buena la actuación de Gelsdorf, que Jupp Derwall anotó de inmediato su nombre entre los "posibles" mundialistas.

Una encuesta realizada recientemente en Austria revela que los aficionados de ese país no tienen la menor duda de que su selección ganará a Chile en España. Incluso, el marcador más "votado" por quienes fueron encuestados, demostró el optimismo con que esperan esa confrontación: 3-0 a favor de Austria.

Otra pregunta consultaba sobre quién sería el jugador nacional de mejor actuación en el torneo y curiosamente Schachner aventajó largamente en preferencias a Krankl y Pezzey, otrora ídolos indiscutidos de la afición austríaca.

AGENDA ESPAÑA 82

Lo más avanzado de la tecnología mundial estará en junio próximo al servicio de la Copa España '82. Todos los adelantos japoneses se unieron para dar forma a los tableros electrónicos que anunciarán los goles y repetirán las jugadas más importantes de cada partido. Los adelantos alemanes permitirán la mejor imagen televisiva y los españoles no podían estar ausentes, por lo tanto volcaron lo mejor de su industria automotriz para presentar el modelo del bus Pegaso que transportará a las selecciones.

En un moderno bus se trasladarán las selecciones en España. Tecnología automotriz al servicio del fútbol.

Bélgica se ha comprometido a actuar en Alicante como una manera de pagar la hospitalidad del público que presenciará las alternativas del Grupo 3 del próximo Campeonato del Mundo. Lo curioso —porque la idea no es nueva— es que el compromiso no se pactó ni para antes ni para después del evento, sino que el partido entre los belgas y un combinado de Hércules-Murcia y Elche se disputará en el descanso entre la etapa de clasificación en las semifinales. Se tienen tanta confianza en Bélgica, que piensan que es una buena manera de despedirse del respetable que los apoyó para llegar a las fases finales.

EL MUNDIAL DE LOS FAMOSOS

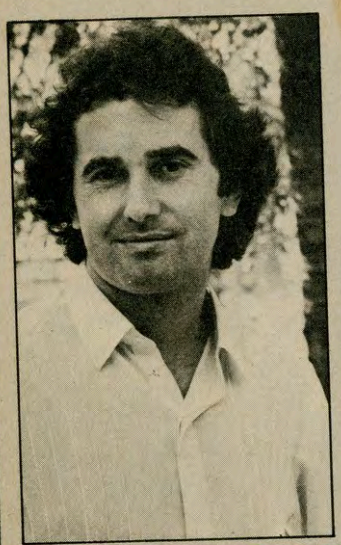

Víctor Manuel (cantante español):

Grupo I	Grupo II	Grupo III	Grupo IV	Grupo V	Grupo VI
Italia	Alemania	Argentina	Checoslovaquia	España	Brasil
Perú	Chile	Bélgica	Inglaterra	Yugoslavia	U. Soviética

Grupo A	Grupo B	Grupo C	Grupo D
Argentina	Alemania	Brasil	España
U. Soviética	Checoslovaquia	Perú	Inglaterra
Italia	Yugoslavia	Bélgica	Chile

Semifinales
Brasil vs. Argentina
Alemania vs. España

Final
Brasil vs. Alemania

Campeón: **Brasil**; Segundo: **Alemania**; Tercero: **Argentina**; Cuarto: **España.**

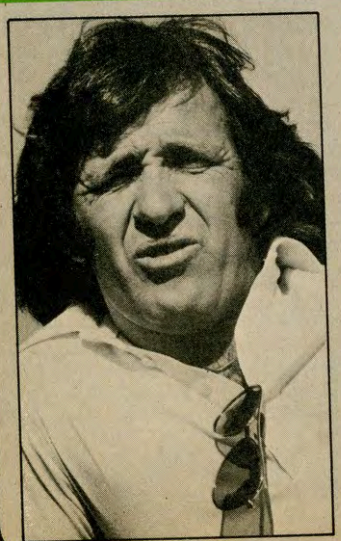

Oscar Fabbiani (centrodelantero de Palestino):

Grupo I	Grupo II	Grupo III	Grupo IV	Grupo V	Grupo VI
Italia	Alemania	Argentina	Francia	España	Brasil
Perú	Chile	Hungría	Inglaterra	Yugoslavia	Escocia

Grupo A	Grupo B	Grupo C	Grupo D
Argentina	Alemania	Brasil	Chile
Italia	Francia	Perú	España
Escocia	Yugoslavia	Hungría	Inglaterra

Semifinales
Argentina vs. Brasil
Alemania vs. Chile

Final
Argentina vs. Alemania

Campeón: **Argentina**; Segundo: **Alemania**; Tercero: **Brasil**; Cuarto: **Chile**

No maneje con la presión baja.

La suavidad del Grand Prix S no depende de eso.

Con él no es necesario bajar la presión para sentirlo suave.

El Grand Prix S de Goodyear ha sido concebido y desarrollado como un neumático que reúne la seguridad del radial de acero, con la suavidad que usted espera disfrutar.

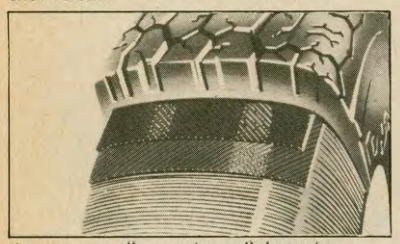

La carcaza dispuesta radialmente proporciona flexibilidad a los laterales, mientras los cinturones de miles de filamentos de acero bajo la banda de rodamiento la mantienen permanentemente adherida al pavimento.

Para que se desempeñe óptimamente, use Grand Prix S en su automóvil con la presión recomendada por el fabricante del auto. Con menos presión, los laterales del Grand Prix S, pierden parte de su capacidad para absorber las irregularidades, del camino.

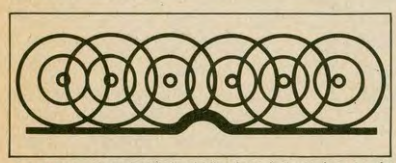

La gran flexibilidad de los laterales y de la banda de rodamiento permiten al Grand Prix S absorber el golpe, como se muestra arriba.

Use el Grand Prix S a la presión justa, y sentirá su auto más suave. Y más seguro, porque la banda de rodamiento reforzada con miles de filamentos de acero, se mantiene siempre adherida a cualquier terreno, incluso si está mojado.

GRAND PRIX S
EL RADIAL SUAVE.

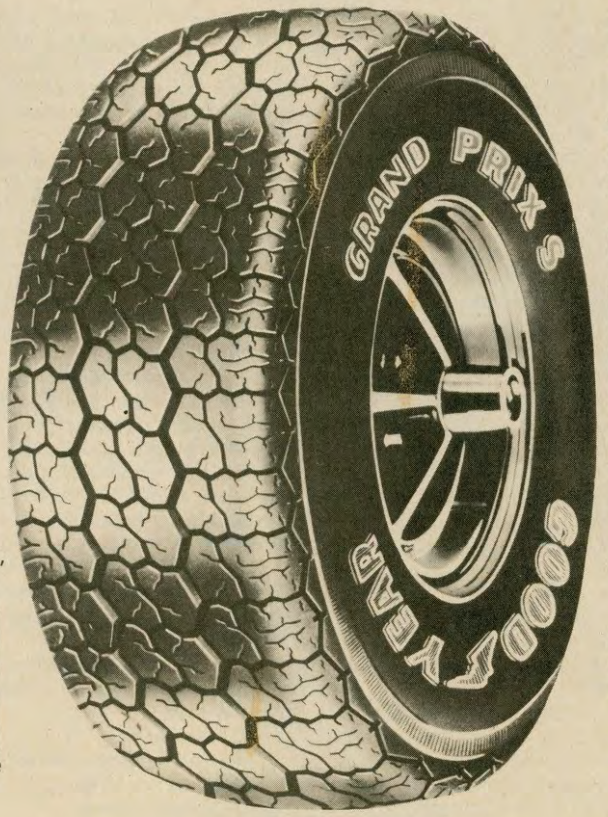

En todo el mundo, Goodyear es confianza.

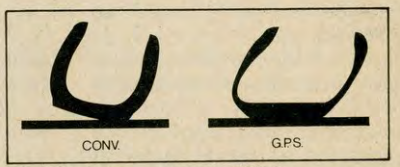

En una curva, un neumático convencional –de laterales rígidos– se inclina completo, y la banda de rodamiento pierde un gran porcentaje de superficie de contacto.
En el Grand Prix S, por el contrario, los laterales flexibles funcionan independientemente de la banda de rodamiento, inclinándose junto al vehículo sin afectar el contacto de la banda con el pavimento.

Su dibujo ha sido trazado por computadoras, y proporciona una inmejorable dispersión del agua, y un mayor "agarre".

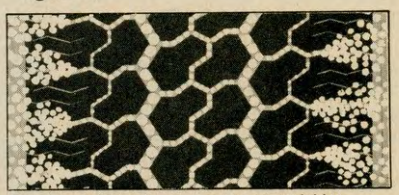

El Grand Prix S es suave y también seguro, incluso en pavimento mojado. El dibujo de su banda de rodamiento proporciona más agarre, y cualquier punto de la superficie está comunicado por surcos con las marcas en los hombros, lo que permite la salida del agua y hace que el neumático siga adherido al pavimento.

Por todo esto, en el caso del Grand Prix S –el primer radial suave– no maneje con la presión baja.

GOODYEAR

DE FRENTE

JOAO HAVELANGE

Dirigente brasileño, presidente de la FIFA

—¿Cree que el conflicto de las islas Malvinas afectará el desarrollo del Campeonato Mundial?

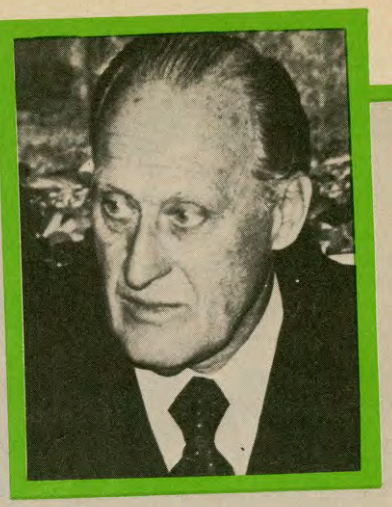

—No, honestamente espero que no suceda nada es esto. Ha sido norma en la FIFA que cualquier problema político o ideológico no puede interferir en lo deportivo. Por lo mismo, lamentando mucho lo que sucede con Inglaterra y Argentina, estoy cierto que la situación no llegará a afectar el normal desarrollo del Campeonato Mundial de Fútbol. Sería un precedente funesto.

—Y si llegara a ocurrir, ¿qué pasaría?

—Le confieso, sinceramente, que ni siquiera nos hemos puesto en ese caso. Para que vea lo confiado que estamos en que no vamos a tener problemas de ningún tipo.

—¿Usted viajó a España impulsado por las noticias que hablaban de cierto resquebrajamiento interno en el Comité Organizador del Mundial?

—No, mi viaje estaba programado muchísimo tiempo antes. Pero aproveché, naturalmente, para informarme de todo cuanto acontecía al respecto y me marcho tranquilo. No hay ningún inconveniente, interno o externo, que pueda afectar al Campeonato Mundial de Fútbol.

—¿Por qué tan optimista?

—Porque no me cabe la menor duda de que el Mundial de España será inolvidable.

—¿Por qué?

—Porque en este país lo tienen absolutamente todo para transformar este acontecimiento en una fiesta. Su situación geográfica lo transforma en un sitio turístico por excelencia y por lo mismo los españoles no se sentirán extrañados con la avalancha de turistas que llegará por estos lados.

—A propósito de eso, se ha especulado mucho en que hasta el momento no se observa en el extranjero el interés presupuestado para viajar a España.

—Puede ser, pero no se olvide que España está a dos horas de avión de cualquier capital de Europa Occidental y también relativamente cerca de Unión Soviética, Polonia, Hungría y Yugoslavia. Lo mismo ocurre con las naciones participantes de Africa del Norte. Todo esto va a redundar en que muchos viajeros llegarán aquí por la mañana, almorzarán, verán jugar a su equipo y regresarán a cenar o a dormir a sus respectivos hogares.

—Otra cosa... hemos visto muchas obras bastante atrasadas.

—Pero llegado el momento va a estar todo a punto. Lo que yo he visitado hasta el momento me parece impecable. Los estadios de Madrid y Barcelona, el Palacio de Congresos están sencillamente impecables.

—Nosotros estuvimos en Oviedo y no podemos decir lo mismo.

—Bueno, los estadios de Oviedo y Gijón ya pasaron a poder de la FIFA y le puedo asegurar que cuando Chile juegue con Austria el 17 de junio no tendrán el más mínimo problema.

—¿En la cancha tampoco?

—Bueno, eso no depende de mí. Ahí tienen que ser Santibáñez y los jugadores quienes resuelvan. Como sudamericano, ojalá les vaya bien. Ese es mi deseo. Ahora, como presidente de la FIFA, no puedo pronunciarme.

—¿Le preocupa la posibilidad de que haya atentados terroristas que perturben el normal desarrollo del Mundial?

—No, el terrorismo es un problema contemporáneo y aunque no nos guste tenemos que aceptarlo como tal y vivir de acuerdo a esas circunstancias. Ahora, en el Mundial no creo que pase nada. Además, si pensara de otro modo tampoco podría decírselo, porque la FIFA no puede tratar temas como éste.

—Volviendo al tema de las Malvinas... ¿Qué pasa si en definitiva los países británicos resuelven boicotear el torneo en protesta por la presencia argentina?

—Pasa que nosotros lo sentiríamos mucho, pero igual el campeonato tendría que realizarse. Habría que entrar a reemplazar a los ausentes por aquellos países que jugaron en sus mismos Grupos. Le reitero, sin embargo, que no creo que se llegue a ese punto.

—¿Le parece acertada la medida de aumentar a 24 el número de participantes?

—Me parece excelente. Y una prueba de ello es que de aquí en adelante todos los Mundiales se jugarán con esa cantidad de selecciones presentes. Se evita de esta manera que queden afuera países de reconocido poderío futbolístico.

—Al respecto, Santibáñez es partidario de un nuevo sistema eliminatorio.

—¿Cómo así?

—Evitando los enfrentamientos por zonas geográficas como se hace ahora.

—Sí, podría considerarse. Pero me parece que tropieza con el enorme inconveniente de lo oneroso que sale la disputa de partidos intercontinentales. No creo que para los mismos chilenos les resulte igual ir a jugar a Perú que a Polonia, por ponerle un ejemplo.

—¿Podría considerarse esa proposición, en todo caso?

—Bueno, si la presentan los dirigentes chilenos en la reunión ordinaria de la FIFA habría que entrar a tratarla.

—A propósito del aspecto económico... ¿Financieramente también será un éxito este Mundial?

—Sí, por supuesto. Nuestros cálculos nos permiten anticipar que duplicaremos los ingresos conseguidos en Argentina. Piense que tan sólo con la venta de entradas para los 52 partidos podrán recaudarse unos 25 millones de dólares.

—Lo último, señor Havelange. ¿Quién es el actual presidente de la FIFA?

—Un hombre agradecido de la vida. Que nació el 8 de mayo de 1916 en Río de Janeiro y que pasó gran parte de su infancia en Bélgica, país en el que residen sus padres. De profesión abogado, casado, con dominio del idioma portugués, francés, español e inglés. Fui presidente de la Confederación Brasileña de Deportes, director presidente de la Aviacao Cometa, como también de la empresa Química y Metalúrgica Limitada, Compañía de Seguros Farouipilla, director del Liceu Franco-Brasileño y director del Grupo Atlántico Boavista. Además de todo eso he sido y sigo siendo un nadador de corazón. Integré los equipos olímpicos de mi país en Berlín, en 1936, y en Helsinki, en 1952. Y ahora, cuando puedo, a los 76 años de edad, sigo arrojándome a la pileta en cuanto tengo un tiempo libre. DT

Gerardo Ayala
(Enviado especial a España)

JOSE EMILIO SANTAMARIA

"VEO A ESPAÑA JUGANDO CON CHILE EN MADRID"

Estuvimos en Valencia con el entrenador del equipo hispano para conocer las novedades del cuadro dueño de casa y nos sorprendimos por todos los antecedentes que tiene de la Selección Chilena.

Cuesta mucho entrar a la casa de José Santamaría. Al menos para hablar de fútbol. Porque ya sea en su departamento del Paseo de la Castellana, en Madrid, o en su casa de verano de la Sierra, se evita el tema, en lo posible, para conseguir que el jefe de hogar pueda compartir algunos minutos de vida familiar.

Por eso mismo, el que haya recibido a "Deporte Total" es un gesto que valoramos en lo que vale y que se lo agradecemos enormemente al caballeroso entrenador uruguayo, nacionalizado español.

"Mire —nos dijo como primera cosa—, para mí no hay nada más importante que mi familia. Yo fui hijo único y por eso me propuse tener muchos chicos en mi matrimonio. Mi esposa, Nora, me secundó en la idea y es así como ahora somos nueve personas los componentes del grupo familiar. Cada vez es menor el tiempo que les dedico a ellos, por eso les tengo prometidas unas largas vacaciones que comenzarán el mismo día en que termine el Mundial."

Nelson, el mayor de sus hijos, tiene 26 años. Trabaja y estudia Ciencias Económicas. Luego viene Nora de 24, especializada en óptica. Beatriz, de 22, profesora de Educación Física. Susana de 20, dedicada a la decoración. José, Silvia y Javier, de 14, 12 y 9 años, que todavía están en el colegio. Esa es su familia sanguínea. La otra, la que ahora le consume todo el tiempo, está compuesta por 22 jugadores de fútbol. Y es de ellos de quienes queríamos hablar nosotros. Especialmente ahora, que España ya jugó su último partido de preparación e inició su concentración definitiva en La Molina a la espera del inicio del Mundial de Fútbol.

ESPAÑA, HOY

—¿A qué altura de la prepa-

JOSE EMILIO SANTAMARIA

FRASES DEL DUEÑO DE CASA

● "No tengo un seleccionado ideal con los futbolistas del mundo entero. Pero si tuviera los medios económicos para formar un equipo de estrellas, no le quepa la menor duda de que contrataría a los argentinos Fillol y Maradona, a los alemanes Kaltz y Briegel, al soviético Blojin, al polaco Boniek, al austriaco Pezzey, al belga Ceulemans y a los españoles Gordillo, Camacho y Alesanco."

● **"Diego Armando Maradona debería ser la máxima figura del Campeonato Mundial, pero siempre y cuando logre soportar la tremenda carga emotiva y sicológica que lleva sobre sus hombros. Pudiera ser que todo lo que se ha dicho de él resulte un boomerang y termine por aplastarlo."**

● "Rummenigge puede que sea menos hábil que el argentino, pero indiscutiblemente es el mejor atacante del mundo, cuando hay que jugar sin la pelota."

● **"Boniek va a sorprender a los sudamericanos, quienes no co-**

ración está la selección española?

—En el momento preciso. Mi mayor tranquilidad es que ya concluyó el campeonato de Liga y puedo disponer de los jugadores a tiempo completo. En ese aspecto envidio, sinceramente a Luis Santibáñez, quien pudo comenzar su trabajo hace ya varios meses y con sus muchachos descansados. Chile y Argentina, entre otros países, nos llevan una gran ventaja en ese sentido.

—Pero se dice que usted prácticamente ya tiene listo el equipo titular para el Mundial...

—Y es absolutamente cierto, pero por favor no me pida que se lo dé. Sin embargo, salvo contratiempos imprevisibles, como fue la lesión de Víctor —uno de los jugadores más importantes del plantel—, el cuadro ya lo tengo conformado. Ahora sólo falta ver cómo siguen respondiendo los muchachos que he incorporado últimamente. Como Urruti, Urquiaga, Urialde y otros.

—¿Le dejó satisfecho la actuación ante Suiza?

—Sí, creo que ha sido el mejor partido que hicimos en esta etapa premundialista. Mejoramos especialmente en el cuidado del balón y se notó cohesión en todas las líneas. Es decir, que ya vamos siendo un equipo en todo el sentido de la palabra.

—El segundo tiempo, sin embargo, fue muy flojito...

—Es efectivo. Pero tiene usted que tener en cuenta que se hicieron algunos cambios para darles respiro a los más agotados. Además, la mayoría de los muchachos sintió el cansancio lógico que originó la tensión de la última fecha de la Liga.

—¿Quini y Juanito estarán en el Mundial?

—Bueno, Quini acaba de consagrarse nuevamente como el máximo goleador del fútbol español y lógicamente no voy a prescindir de un hombre así. Contra Suiza no jugó porque estaba afectado de un fuerte catarro. Ahora, Juanito depende de la forma como evolucione de su lesión. Si antes era un jugador indiscutido, no veo por qué no habría de volver a serlo."

COMO VIMOS A ESPAÑA

Tuvimos ocasión de ver jugar a la selección española frente a Suiza, en Valencia. Fue su último partido preparatorio antes de iniciar la concentración definitiva del plantel para el Campeonato Mundial y la verdad es que su rendimiento en la etapa inicial nos agradó sobremanera.

Una defensa muy segura en todas sus líneas, un arquero excepcional como Arconada; un mediocampo bien balanceado, destacando la capacidad creadora de Zamora, y un ataque agresivo, especialmente por el sector de López Ufarte.

Este hombre fue quien más nos impresionó por sus características de alero típicamente sudamericano, con gran manejo de la pierna izquierda y una velocidad absolutamente europea.

En esos 45 minutos vimos al equipo que está para pelear un lugar destacado en la Copa.

Sin embargo, posteriormente el equipo se vino al suelo, físicamente. Y es aquí donde nos asaltan las dudas sobre las reales posibilidades de España. Es un hecho innegable que el cuadro local no llegará en su mejor estado a los meses de junio y julio, porque sus hombres vienen soportando campañas agotadoras —especialmente los del Real Sociedad, campeones por dos temporadas consecutivas— y no tendrán el tiempo suficiente para recuperar su mejor forma, ya que el torneo acaba de terminar el último domingo de abril.

Por todo lo demás —y muy especialmente por el apoyo incondicional de su público— es obvio que los españoles serán muy difíciles de ganar.

Chile-España en el Nacional. José Emilio Santamaría está convencido que en el Mundial podría repetirse.

CHILE Y LOS DEMAS RIVALES

—Háblenos del Mundial...

—Será el Mundial del contraataque. Ya lo he dicho otras veces y por eso solamente me limito a sonreírme cuando me dicen que España tendrá que jugar de frente por su condición de dueño de casa. No señor, si aquí nos vamos a cuidar todos por igual. Nadie pretenderá suicidarse. Ni los grandes ni los chicos. Y el resultado más corriente debería ser el 1-0.

—¿En este caso envuelve a europeos y sudamericanos?

—A todos. Si aquí es como aquello del camarón que se duerme. Le pasó a Alemania Oriental, por ejemplo. Salió a jugar desaprensivamente ante Polonia y a los cinco minutos perdía por 2-0. Por eso no estarán en España. Ahora, que hay diferencias entre sudamericanos y europeos, las hay. Allá nacen futbolistas. Aquí se van haciendo a medida que crecen. Pero todos son atletas en potencia. Y con eso pueden equilibrar lo otro.

nocen al polaco como lo conocemos nosotros. No es mejor que Maradona ni que Rummenigge, pero tiene muchísimas cosas de los dos."

● "Hablando de sorpresas, un candidato no muy mencionado habitualmente es Bélgica. Y si los belgas consiguen imponer su ritmo en un partido, le pueden ganar a Brasil, Argentina y Alemania."

● **"Analizando objetivamente a la selección española llego a la conclusión que nuestra defensa no tiene nada que enviarle a las mejores del mundo. Arconada, Camacho, Tendillo, Alesanco y Gordillo conforman un bloque probado y de gran categoría."**

● "En cambio, en ataque nos sigue faltando gol. No concretamos frente al arco toda la gran cantidad de ocasiones que nos creamos."

● **"En Chile no pueden tomar en serio el partido jugado en Oviedo. Es obvio que Santibáñez no quiso mostrar sus cartas. Yo, particularmente, sé que la Selección Chilena juega cien veces más y que en el Mundial va a ser un hueso durísimo de roer para todos. Entre los jugadores de ustedes hay varios que tienen que ser figuras en el Mundial. Yáñez y Valenzuela, por ejemplo".**

—¿Por qué usted ha hablado siempre bien de la Selección Chilena?

—Porque vengo siguiendo el trabajo de Santibáñez desde hace mucho tiempo y me parece excelente. Sé que ahora están preocupados por los últimos resultados, pero la verdad se verá recién en el Mundial. Yo he sacado muchas cuentas y veo muy factible la posibilidad de que nos enfrentemos con los chilenos en la segunda ronda a jugarse en Madrid. Nosotros, si la suerte nos acompaña, deberíamos ganar nuestro Grupo, con lo que evitamos a Alemania. Y Chile podría ser segundo en su serie. Aunque le anticipo que esto no va a ser fácil. Austria pareciera estar recuperando su nivel del 78 y Argelia es el país que más ha evolucionado últimamente. Han estudiado mucho para conseguir una mezcla ideal del estilo inglés y sudamericano. Será difícil ganarlos.

—¿Qué sabe de Chile?

—Todo. Es uno de los equipos que mejor explotan aquello del contragolpe. Se defienden muy agrupados y atacan aprovechando la velocidad de sus punteros y el oportunismo de Caszely. Como puede ver, a mí no me sorprenderán si nos toca jugar en Madrid.

—¿Y usted sorprenderá a Santibáñez?

—No, lo mío es muy simple. España trata de encontrar el equilibrio entre lo físico y lo técnico. Ahora, lo que sí exijo siempre de mis jugadores es una entrega total durante los noventa minutos de juego.

—¿Les alcanzará con eso para ser campeones del mundo?

—Me conformo, por ahora, con que nos alcance para clasificarnos. Y ahí es donde tendríamos que vernos con Chile. ¿Le parece que en ese momento prosigamos con esta charla?

—Me parece. Muchas gracias don Pepe... y suerte. Salvo cuando juegue contra los chilenos.

Gerardo Ayala
(Enviado especial a España) DT

Junto a su esposa Nora. En la casa de Santamaría está prohibido hablar de fútbol en la mesa y ninguno de los siete hijos piensa ser futbolista.

Fórmula-1 en Viña del Mar

UN SUEÑO POSIBLE

• El Gran Premio de Mónaco puede ser el punto de partida para asegurar una versión en 1983.
• Emisarios nacionales auscultarán lo que es una carrera por calles y el posible convenio con Bernie Ecclestone con la mira puesta en Viña del Mar.

Puede ser la gran noticia de nuestro deporte en la presente temporada.

Así como lo fue el año pasado la obtención para Santiago de la sede de los Juegos Panamericanos de 1987.

Y el "despegue" definitivo puede comenzar dentro de poco. En algunos días más. Exactamente el 23 de mayo. Cuando se corra el Gran Premio de Mónaco, por el Campeonato Mundial de Fórmula Uno. Porque en el legenderio principado habrá un grupo de chilenos que no sólo estarán preocupados de la suerte de Eliseo Salazar en su ATS, sino que, además, llevarán en sus carpetas y en su bagaje un objetivo que poco tiempo atrás pudo ser calificado como una "misión imposible". Y que, sin embargo, está a punto de materializarse.

Es la grata realidad para algo que, siendo posible y el sueño de varios, pareció siempre distante, difícil, casi utópico.

Sin embargo, esa chance verdaderamente remota de otrora está en el momento actual al alcance de manos chilenas. Porque a lo mejor el año venidero, o a más tardar en 1984, podemos tener en casa una versión del "Grand Prix". ¿Pudo alguno de esos soñadores haber aventurado un plazo tan inmediato?

EN CAMPAÑA

El automovilismo deportivo chileno inició sus movimientos hace algún tiempo. Y su posición quedó asentada con inesperados refuerzos externos. El desistimiento de Argentina tornó exageradamente elevado el costo de una fecha única en escenarios sudamericanos —Brasil— para el "circo" de la F-1.

El resto lo hizo la tenacidad de los dirigentes nacionales que no dejaron pasar oportunidad para el contacto de proyecciones, para la gestión oficiosa, para sacar a relucir sus cartas, dejando abierto el abanico de expectativas a la espera de la respuesta afirmativa.

Por eso, tras la primera visita "del inspector" y su auscultamiento de los posibles escenarios, se prosiguió trabajando y lo que es más, se siguió avanzando. Así nació un Comité "ad hoc" con personeros del deporte mecánico y de la ciudad de Viña del Mar, cuyas autoridades han visualizado la trascendencia de una empresa como la que pueden acometer.

Porque esto es algo más que el presupuesto para asfaltar las calles por donde pase el circuito y colocar los guardarrieles de protección. Hay que saber cómo se hace una carrera, cómo se "entrega" una ciudad por una semana a los menesteres automovilísticos, cómo se enfrentan los problemas del tránsito.

Pero los beneficios son algo más que "compensaciones" a los obvios tropiezos que puedan producirse. Un "Grand Prix" tiene trasmisión en directo de TV a 40 países, aproximadamente. Y ese embrujo que despiertan la velocidad, el rugir

VICEROY
Racing team

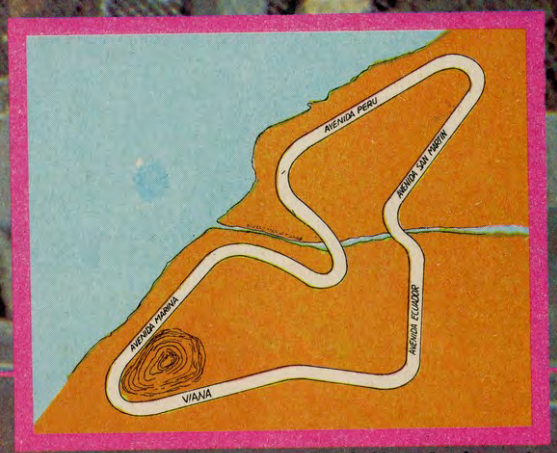

Un boceto preliminar del circuito de Viña. La determinación del trazado final la realizará un experto de la FOCA.

de los motores y los desplazamientos de los monoplazas tiene una audiencia de 500 millones de personas. Cifras para el asombro y que no resisten parangón alguno con otros atractivos de la propia Viña o de otras justas. Porque el Festival de la Canción sólo tiene resonancia puertas adentro con limitada repercusión exterior. Y los mismos Juegos Panamericanos, con millares de deportistas de 34 países convergiendo en la capital, no tendrán en su proyección televisiva más de 60 millones de seguidores en directo...

Es lo que ha apurado estas diligencias que dan su "gran salto" en Mónaco. Porque la inversión de dos millones de dólares en un esfuerzo de esta índole no puede asustar a quienes acarician esta expectativa. Porque las entradas por publicidad, los auspicios, los derechos de televisión y el propio borderó resarcirían esta "salida", entonando el balance.

Por eso, estarán esos ojos avizores en la pista del famoso principado, pendientes de todos los detalles, conversando con Bernie Ecclestone, el virtual dueño de la Fórmula Uno, para asegurar su visita y hasta avanzando en el estudio de todo lo contractual, ante la inminencia de "cerrar" este magno compromiso del deporte chileno.

Todo puede ser. El sueño de otrora está a punto de culminar en un final de película. ¡A Chile la F-1!

Tito Norte

PIQUES

Lo importante para las pretensiones chilenas es el amplio respaldo recibido de todos los sectores, incluso de autoridades gubernamentales más allá de la propia Digider y de Televisión Nacional, que tendría la misión de entregar la imagen al mundo de lo que sería la carrera.

Las diferencias entre FOCA y FISA han ido encontrando soluciones. Y se ha adoptado una que puede ser fundamental. Se limitará la capacidad de combustible de los F-1 a sólo 200 litros. Esta disposición equiparará a los "turbo" con los motores convencionales, ya que dado su consumo superior, el tope fijado los obligará a una velocidad más reducida.

Un "Grand Prix" en marzo daría a Viña otro mes "de vida turística". Así como el verano se prolongó con el Festival de la Canción en la segunda quincena de febrero, la prueba en marzo "resucitaría" a la Ciudad Jardín con todo el estruendo de la competición mecánica y el ambiente "in crescendo" que aportan los visitantes anticipados.

Uno de los integrantes de la Comisión "ad hoc" es Vicente Gaponov, nombre identificado con el Festival de la Canción, pero sobre todo con Viña como expresión turística. Por algo lo han puesto ahí...

Es posible que en junio visite la Ciudad Jardín el experto que diseñó el circuito de Long Beach. Sería otro paso vigoroso hacia la cercana meta.

Aún no se valoriza lo que significó para Chile la voluntaria decisión de Argentina de marginarse de la F-1 y no realizar la fecha programada. Una "coyuntura histórica" que apresuró la gestión de FADECH. Por lo que significa dejar a Sudamérica con una sola fecha y el alto costo de traslado y porque, lógicamente, provocó una reacción adversa hacia los trasandinos.

Priiiiiiiiiii!

Ya comenzó el mundial del 82'. No se lo pierda.

Para estar al tanto de todo lo que sucede en torno al Mundial del 82' y al deporte; suscríbase ahora mismo a Deporte Total.
Comenzará a recibir Deporte Total cómodamente todos los Lunes en su domicilio.

SUSCRIBASE YA Y AHORRE UN 20%

Suscríbase ahora mismo. Complete el Certificado de Suscripción y envíelo, en un sobre, a Casilla 63 D, Santiago

La sangre de Gilles Villeneuve tiñó de rojo el circuito de Zolder...

¡MUERTE A 260 KILOMETROS POR HORA!

El trágico accidente en que perdió la vida el piloto canadiense terminó por opacar el brillo del Gran Premio de Bélgica de Fórmula Uno, que fue ganado espectacularmente por el irlandés John Wattson y en el cual Eliseo Salazar no pudo llegar más allá de la partida.

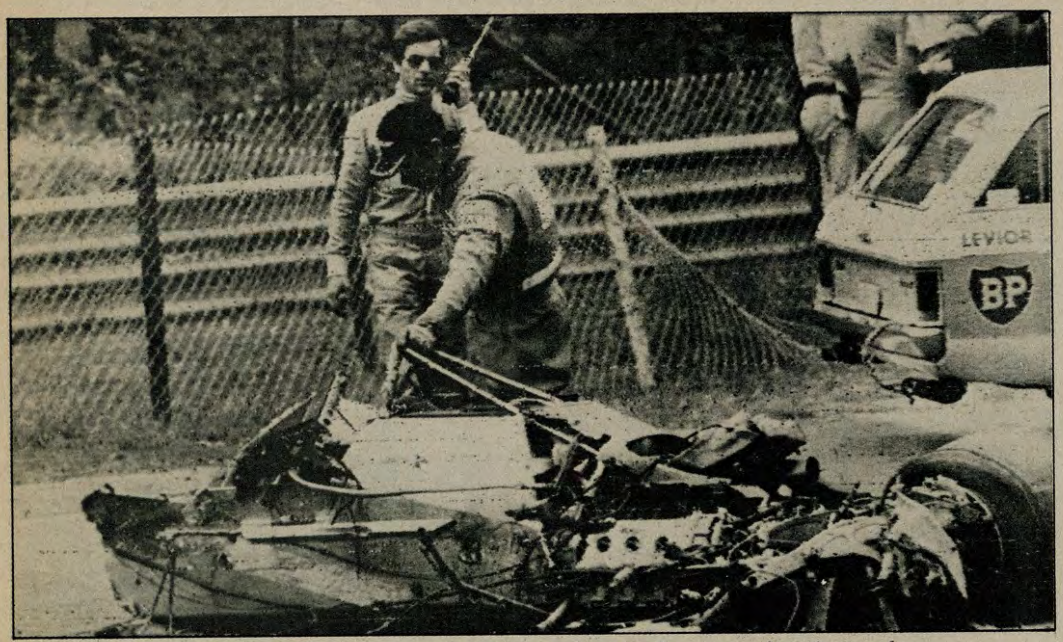

Así quedó el auto de Gilles Villeneuve después del impresionante choque con la máquina de Jochen Mass. Terminaba de esta horrible manera la brillante carrera de un joven piloto de Fórmula Uno.

Zolder (Especial para "Deporte Total"). El escueto informe médico fue entregado exactamente a las 19 horas con 12 minutos por un personero del Hospital Universitario de Lovaina: **Gilles Villeneuve ha muerto. Su deceso se ha producido como consecuencia de la rotura de las vértebras cervicales.**

Terminaba así una larga espera de varias horas, que comenzó en el mismo momento en que el piloto de la Ferrari sufriera graves fracturas en la columna vertebral y lesiones cerebrales de diverso tipo, al estrellar su auto y salir disparado su cuerpo, con asiento y todo, yendo a parar junto a los tejidos que forman la barrera de protección.

En ese preciso instante, cuando vi cómo los sanitaristas apostados en las cercanías le practicaban respiración artificial y le masajeaban desesperadamente el tórax, lo primero que hice fue recordar una conversación que sostuve con el francés Didier Pironi, presidente de la Asociación de Pilotos, poco antes de que comenzaran los piques de clasificación para este Gran Premio:

"Hace mucho tiempo que venimos advirtiendo que los bólidos se han vuelto demasiado peligrosos. El efecto suelo aumenta la adherencia en un 90%, pero cuando se produce algún accidente, con las altas velocidades que se alcanzan en las curvas, los autos se transforman en aviones y los pilotos en verdaderos proyectiles humanos."

LA TRAGEDIA

Esas palabras de Pironi fueron una verdadera profecía de la tragedia que enlutaría una vez más a la Fórmula Uno y al automovilismo deportivo mundial.

Aseguran los especialistas que Villeneuve rodaba a una

CERTIFICADO DE SUSCRIPCION

☐ Sí, deseo suscribirme a DEPORTE TOTAL, ahorrando un 20 % sobre el precio de la revista en quioscos y recibirla en mi domicilio todos los lunes.

☐ SANTIAGO (1)
☐ Suscripción anual: $ 2.080.- incl. IVA
☐ Suscripción semestral: $ 1.040.- incl. IVA
(1) Entrega por mano todos los lunes.

☐ PROVINCIAS (2)
☐ Suscripción anual: $ 2.860.- incl. IVA
☐ Suscripción semestral: $ 1.430.- incl. IVA
(2) Entrega por Correo Certificado

NOMBRE _____
DIRECCION _____ TEL. _____
CIUDAD _____ COMUNA _____
FORMA DE PAGO
Cancelaré con Tarjeta de Crédito.
☐ DINERS ☐ VISA ☐ MASTER CARD
☐ Adjunto cheque Cruzado y Nominativo
☐ Cancelaré contra cupón de cobranza
N° Tarjeta
FIRMA

Envíe este cupón, completando sus datos personales e indicando la forma de pago elegida por usted, y quedará suscrito de inmediato.

PARA CONSULTA O SUSCRIPCION TELEFONICA, LLAME AL 2255055.

velocidad media de 260 kilómetros por hora cuando su Ferrari chocó con la rueda trasera del March piloteado por el alemán Jochen Mass. Todos los asistentes vieron con horror cómo el cuerpo del canadiense volaba por los aires para ir a caer unos 250 metros más allá, estrellándose violentamente contra el alambrado de protección.

EL DOLOR

Faltaban tan sólo 7 minutos para completar la segunda sesión de ensayos y la muerte decía una vez más... ¡presente!... en las pistas automovilísticas.

Gilles Villeneuve ocupaba en ese momento el octavo lugar en la medición de tiempos oficiales, pero —obviamente— nadie más se preocupó en adelante de la carrera misma.

Mientras un helicóptero transportaba el cuerpo del infortunado piloto —clínicamente muerto ya en ese instante—, en la pista del circuito de Zolder se hacían presentes el dolor, la rabia y la impotencia.

"Lo vi llegar por detrás —me dijo con su voz entrecortada el alemán Jochen Mass—, y varié ligeramente mi trayectoria para dejarlo pasar. Lamentablemente, no nos entendimos. Chocó contra mi rueda trasera y su coche salió catapultado por el aire."

Un poco más allá, Pironi acusaba públicamente a **"quienes hacen los reglamentos y a quienes los aplican. Ellos son los responsables de esto que acaba de suceder con Villeneuve. Los pilotos de Fórmula Uno aceptamos los riesgos que se corren, pero hace tiempo que venimos elevando nuestras voces, pidiendo mayores seguridades en las pistas".**

El director de la escudería Ferrari, Darío Calzavara, se acercó para calmarlo y casi recibe un golpe de puño a manera de única respuesta.

LA AGONIA

La esposa del volante, Joanne, llegó inmediatamente desde Mónaco en un avión particular y consiguió ingresar al lecho de muerte en el Hospital Universitario de Lovaina.

Joanne solía acompañar a

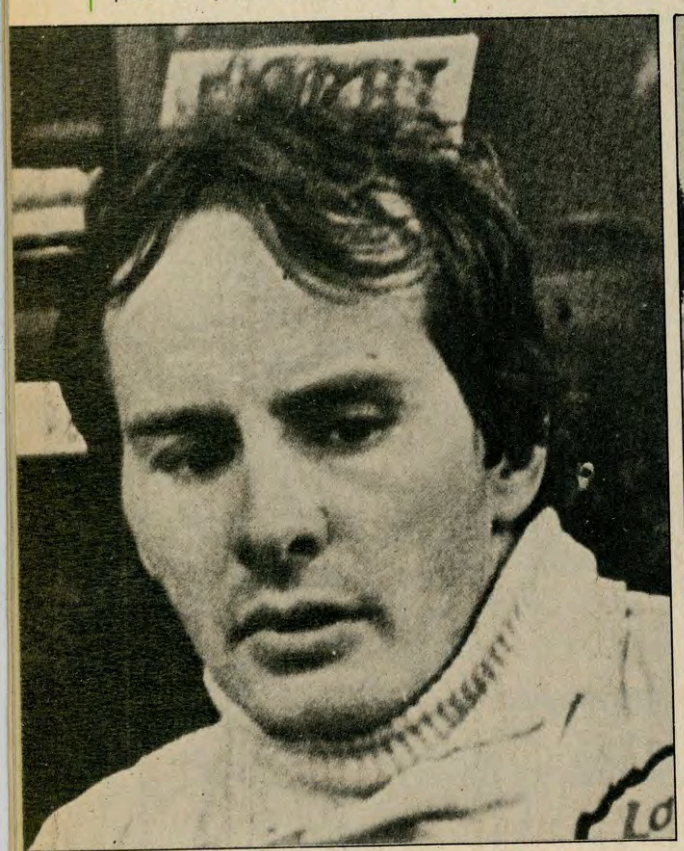

Gilles Villeneuve era un hombre que desafiaba constantemente a la muerte. En su corta historia deportiva, los accidentes no le fueron ajenos.

Instante inmediatamente posterior al accidente. Ya llegó la ambulancia para llevarse el cuerpo de Villeneuve y en torno al auto destruido se vive el drama de la muerte.

EL INFORTUNIO DE SALAZAR; EL TESON DE WATSON

El irlandés John Watson fue el brillante ganador de Zolder, el circuito belga, al superar en forma impecable y tras una certera persecución a Keke Rosberg, el finlandés. El triunfo de la McLaren de Watson se produjo cuando restaban menos de dos vueltas y tras un error de conducción del piloto de Williams.

Eliseo Salazar debió abandonar cuando aún no se corrían los primeros 200 metros de la carrera, porque, en la misma largada, Bruno Giacomelli realizó una mala maniobra que obligó a Jacques Laffitte a "tocar" levemente el ATS número 10 de Eliseo para mandarlo fuera de la pista.

En los pits, Salazar habló con tristeza, pero con serenidad: **"Sólo sentí que me tocaban por detrás y que el auto se tornaba incontrolable. Había ganado tres o cuatro posiciones, pero siempre corriendo por mi pista cuando sentí el topón. Afortunadamente la salida fue 'limpia', pues un accidente de proporciones en una largada es altamente probable. Además, con lo de Villeneuve algunos pilotos estaban muy tensos".**

Al solicitarle que se refiriera con más profundidad al accidente del canadiense, Eliseo nos dijo que **"muchos ya están acostumbrados a esto. Sabemos que en cada carrera o clasificatoria nos estamos jugando la vida, y una muerte más o una muerte menos no cambiará mucho las cosas. Lo que sí es cierto es que los responsables de la Fórmula Uno debieran incrementar las medidas para proteger a los pilotos. Esto no debe convertirse en un circo de la muerte y la responsabilidad es de ellos. Lo que no puede causar sorpresa es la indiferencia con que muchos han tomado la muerte de**

Gilles a las carreras y toda la familia viajaba en un remolque. Pero esta vez, según señalaron otros amigos que también llegaron hasta Bélgica, la señora Villeneuve permaneció en Mónaco, porque su hija Melanie, de ocho años de edad, hacía al día siguiente la primera comunión.

Cuando la angustiada mujer llegó al establecimiento asistencial, los médicos le explicaron la crítica y desesperada situación en que se encontraba el paciente, y en ese mismo momento se tomó la decisión de no proseguir la asistencia que le mantenía con vida artificialmente.

El profesor Delooze, director del Hospital de Lovaina, había tomado contacto telefónico con el profesor Bertrand, de Montreal, una autoridad mundial en los problemas neurológicos, para afinar su diagnóstico y proyectar una eventual intervención quirúrgica, que finalmente fue considerada inútil.

Gilles. Incluso, horas después ya se comentaba quién podría sucederlo en la escudería o la fortuna de que en el gran premio de San Marino hubiera ganado Pironi, para no perder esos nueve puntos. Eso es para que comprueben que aquí las emociones no valen".

Finalmente, Salazar ratificó que el próximo fin de semana correrá en las 24 horas de Monza. **"Son otros coches y otra experiencia que me tienen muy ilusionado. Si me va bien, quedaré inmediatamente inscrito entre los corredores más completos del momento."**

EL FINAL

Gilles Villeneuve inició su carrera deportiva con deslizadores para nieve y llegó a campeón mundial antes de pasar al automovilismo.

En esta nueva actividad ganó las series denominadas Fórmulas del Atlántico, disputadas en Canadá, y McLaren le dió una oportunidad de iniciarse en el mundo de la Fórmula Uno en el Gran Premio británico de Silverstone en 1977.

Su debut fue más que promisorio, ya que corría en sexto lugar cuando debió abandonar a causa de una falla mecánica.

Eso le permitió ser contratado por Ferrari y corrió para la escudería italiana en las dos últimas carreras de 1977, en Canadá y Japón.

Durante la carrera de Japón, su máquina salió despedida y cayó sobre la cerca de protección, donde mató a dos espectadores que se encontraban en una zona vedada al público. Villeneuve resultó ileso.

Su manejo decidido y espectacular lo convirtió rápidamente en uno de los favoritos. En 1978 ganó su primera carrera en Montreal. Al año siguiente conquistó los grandes premios de Sudafrica, Long Beach y Watkins Glenn y en 1981 ganó en Mónaco y en España.

Un incidente ocurrido en el Gran Premio holandés de 1978 lo pinta de cuerpo entero: reventó un neumático trasero y en vez de detenerse inmediatamente completó la vuelta al circuito con tres ruedas, deteniéndose sólo cuando los integrantes de su equipo lo obligaron a ello.

No es necesario agregar más. Gilles Villeneuve murió en su ley y sólo queda esperar que su triste fin sirva para que llegue el cese de la verdadera "carrera armamentista" en que están empeñados los constructores de la Fórmula Uno, lo que hace aún más peligroso y mortal este deporte de suicidas.

Franco Accari (Enviado especial a Bélgica)

LA VICTIMA NUMERO 28

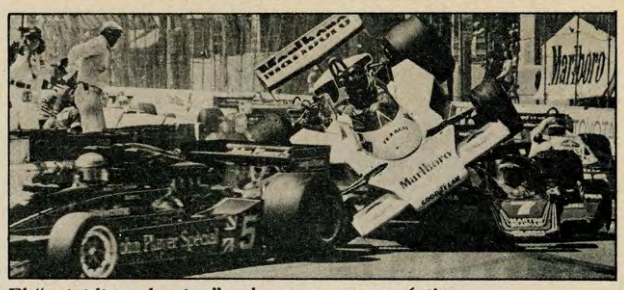

El "suicidio colectivo" cobra una nueva víctima.

El canadiense Gilles Villeneuve ha sido la vigésimo octava víctima ocurrida durante los entrenamientos o la competición oficial en los circuitos de los grandes premios de Fórmula Uno.

Los pilotos fallecidos en estas circunstancias han sido los siguientes:

28 de enero de 1949: Jean Pierre Wimille (Francia), durante los entrenamientos del G. P. de Argentina, en Buenos Aires.

26 de junio de 1952: Luigi Fagioli (Italia), entrenamientos del G. P. de Mónaco.

25 de mayo de 1955: Alberto Ascari (Italia), entrenamiento privado en Monza.

6 de julio de 1958: Luigi Musso (Italia), G. P. de Francia, en Reims.

31 de agosto de 1958: Peter Collins (Inglaterra), G. P. de Alemania, en Nurburgring.

19 de julio de 1960: Chris Briston y Alan Stacey (Inglaterra), G. P. de Bélgica, en Spa.

10 de septiembre de 1961: Wolfgang von Trips (Alemania Occ.), G. P. de Italia, en Monza.

2 de noviembre de 1962: Ricardo Rodríguez (México), entrenamientos del G. P. de México.

3 de agosto de 1964: Carel Godin de Beaufort (Holanda), entrenamientos del G. P. de Alemania.

16 de mayo de 1965: Anthony Hegborne (Inglaterra), G. P. de Bélgica, en Francorchamps.

8 de septiembre de 1966: John Taylor (Inglaterra), G. P. de Alemania, en Nurburngring.

10 de mayo de 1967: Lorenzo Bandini (Italia), G. P. de Mónaco.

7 de julio de 1968: Jo Schlesser (Francia), G. P. de Mónaco.

1° de agosto de 1969: Gerhardt Mitter (Alemania Occ.), G. P. de Alemania, en Nurburngring.

2 de junio de 1970: Bruce McLaren (N. Zelandia), entrenamientos privados en Goodwood (Inglaterra).

21 de junio de 1970: Piers Courage (Inglaterra), entrenamientos del G. P. de Holanda, en Zandvoort.

5 de septiembre de 1970: Jochen Rindt (Austria), entrenamientos del G. P. de Italia, en Monza.

24 de octubre de 1971: Joseph Siffert (Suiza), Trofeo de Campeones de Fórmula Uno en Brands Hatch (Inglaterra).

29 de julio de 1973: Roger Williamson (Inglaterra), G. P. de Holanda, en Zandvoort.

6 de octubre de 1973: Francois Cevert (Francia), entrenamientos del G. P. de Estados Unidos, en Watkins Glen.

22 de marzo 1974: Peter Revson (EE.UU.), entrenamientos privados en Kyalami (Africa del Sur).

6 de octubre de 1974: Helmut Koiningg (Austria), G. P. de Estados Unidos.

17 de agosto de 1975: Mark Donohue (Estados Unidos), entrenamientos del G. P. de Austria, en Zeltweg.

5 de marzo de 1977: Tom Pryce (Inglaterra), G. P. de Africa del Sur, en Kyalami.

11 de septiembre de 1978: Ronnie Petersson (Suecia), G. P. de Italia, en Monza.

1° de agosto de 1980: Patrick Depailler (Francia), entrenamientos privados en Hockenheim, Alemania Occidental.

8 de mayo de 1982: Gilles Villeneuve (Canadá), entrenamientos del G. P. de Bélgica, en Zulder.

CHILE
A NIVEL MUNDIAL

Chile a la cancha. El seleccionado nacional ha cosechado todo tipo de elogios en el Campeonato Mundial.

Una de las goleadas de la Selección Chilena en la fase final fue ante Suiza. Cinco a uno ganó el equipo nacional.

Informe exclusivo desde Portugal con la excepcional campaña cumplida por este equipo nacional, que salió apenas con lo puesto del país y ha sorprendido al mundo entero con una actuación extraordinaria en un campeonato donde se han juntado los mejores exponentes de este deporte. Clasificados en su Grupo, ganando todos los partidos, han ratificado en la ronda final que el cuarto puesto conseguido en Talcahuano no fue fruto de la casualidad ni de la condición de dueños de casa.

—¿Aló? ¿Hotel Ofir de Barcelos, Portugal?

—Sí.

—Esta es la revista "Deporte Total" de Santiago de Chile. Queremos hablar con el entrenador de la Selección Chilena de Hockey, don Juan Rojas.

—Ahh, los chilenos. ¿Sabe? Los chilenos son muy buenos, muy buenos.

Así se inició el contacto telefónico con un recepcionista portugués, convertido ya en entusiasta hincha de los jugadores nacionales, la sorpresa del Campeonato Mundial de Hockey en Patines que se disputa en Portugal.

El equipo chileno ganó invicto la primera ronda de eliminación, con una contundente diferencia de goles, y pasó a la serie de los 12 grandes del mundo.

LOS DOCE DE LA FAMA

En el Campeonato Mundial intervienen 22 equipos, de los cuales 10 quedaron en el camino cumplida la primera ronda, y que ahora juegan una especie de rueda de consuelo. Los otros 12 —Chile entre ellos— iniciaron la carrera hacia el título mundial en una serie de "todos contra todos", que termina el domingo.

Y tal como empezó su brillante participación en la vuelta eliminatoria, Chile inició en gran forma su intervención entre los 12 grandes: empató con el gigante brasileño a 5, y luego goleó a Suiza por 5-1.

Con los suizos fue el segundo "encontrón" en este Mundial, ya que compartieron el mismo grupo de eliminación, donde los chilenos lograron la victoria más estrecha en esa etapa: sólo 3-2. En la segunda confrontación, arrasaron.

LA VIOLENCIA

"Aquí se ha estado jugando un hockey muy violento, extremadamente violento, al cual no estábamos acostumbrados. Ya no se trata de fuerza en el juego, sino de violencia directa", afirmó Juan Rojas, el entrenador.

Estaba contento con la actuación cumplida por los muchachos de la casaquilla roja, pero advirtió de inmediato que la afición debe mantener los pies en la tierra.

"Sería un error serio pensar que en la ronda final podamos cumplir una campaña semejante a la realizada en la vuelta de eliminación, donde clasificamos invictos, y con excelentes resultados. Sería recomendable no comenzar a ilusionarse. Tal vez podamos lograr algo grande..., entonces si no hay una ilusión prematura, la satisfacción será doble", dijo con cautela el director técnico.

"A Dios gracias, los jugadores han salido bien parados de las confrontaciones hasta el momento, porque, repito, lo que se está viendo aquí ya no es fuerza, sino violencia."

EL MEDICO

El doctor Juan de Dios Godoy, a cargo de la parte médica del equipo y presidente de la delegación, se pone al teléfono.

Arturo Salvatierra, el capitán de la Selección Chilena, ha sido nuevamente gran figura en Portugal.

—¿Cómo están físicamente los jugadores, doctor?

—Muy golpeados, muy contundidos, pero ninguno de gravedad, hasta el momento, pero realmente han recibido muchos golpes, por aquí se está jugando muy violentamente.

—¿Cuáles equipos han sido los más violentos?

—Bueno, ahí están los suizos, argentinos, holandeses, norteamericanos y alemanes.

—El recepcionista o telefonista del hotel ha dicho que los chilenos son muy buenos. ¿Han impresionado al aficionado portugués?

—Sí, ya hay preocupación en la prensa portuguesa por lo que pueda hacer Chile. "Hay que tener cuidado con los chilenos", es el predicamento que se capta en los diarios aquí.

—¿Qué jugador chileno ha llamado la atención?

—Osvaldo Rodríguez. Lo bautizaron "El Malabarista de América del Sur".

—Desde el punto de vista médico, ¿qué problemas han debido afrontar los jugadores?.

—Hemos tenido algunos problemas de resfrío. Aquí llegamos en primavera, estamos al lado de la playa, y llegamos con calor. Sin embargo, hubo un cambio de temperatura y empezó a hacer frío. Y ahí se registraron por lo menos tres casos de resfríos. Y no hemos podido tratar este problema con medicamentos normales, porque contienen sustancias que luego pueden ser consideradas como dopping.

Y "así no más" también partieron los jugadores al Mundial, tras superar una serie de problemas y líos internos en la Federación Chilena de Hockey, donde las acusaciones han ido de uno a otro lado.

Se fueron "casi con lo puesto" y se han constituido en la gran sorpresa deportiva... y a nivel mundial.

Carlos Cisternas DT

RESULTADOS FELICES

En la primera ronda eliminatoria Chile integró el Grupo "D", donde obtuvo los siguientes resultados:

Chile 6, Holanda 4
Chile 12, Canadá 1
Chile 3, Suiza 2
Chile 23, Irlanda 0
Chile 9, México 0.

Invicto y puntero del Grupo, pasó a la siguiente ronda de los 12 grandes con Suiza y Holanda. Los otros finalistas son España (actual campeón), Argentina, Brasil, Estados Unidos, Italia, Angola, Alemania Federal, Colombia y Portugal, gran favorito para conquistar el título del campeonato, que concluye el próximo domingo.

RONDA FINAL

Chile 5, Brasil 5
Chile 5, Suiza 1
Chile 4, Angola 2
Chile 2, EE.UU. 2
Chile 3, Portugal 4

El doctor Juan de Dios Godoy, cuyo trabajo también ha sido gravitante en esta campaña del Seleccionado Nacional de Hockey.

NOMBRES GANADORES

El equipo chileno —de los cuales cinco entran a la cancha— está formado por:

José Antonio Espinoza
Osvaldo Rodríguez
Eduardo Cleveland
Arturo Salvatierra
Eduardo Tapia
Mauricio Dinningham
Rubén Leni
Francisco Miranda
Oscar Ahumada
Ramón Méndez
Entrenador: Juan Rojas.

FUTBOL EN EL MUNDO

Selección Chilena

LOS "OTROS CATORCE"

Con varias "sorpresas" se completó la nómina de cuarenta jugadores que Chile debe presentar en FIFA y con los cuales, eventualmente, afrontará sus compromisos en el Mundial de España. Entre ellas, aparece como la máxima la inclusión del arquero de la UC, recientemente nacionalizado chileno, Miguel Angel Leyes. La nómina oficial de los "otros catorce", que se agregan a los 26 que están trabajando, es la siguiente:

Rodrigo Santander, de Colo Colo; Leonardo Véliz, sin club; Santiago Gatica, Rene Serrano y Juvenal Vargas, de O'Higgins; Víctor Merello y Hugo Tabilo, de Cobreloa; Miguel Angel Leyes y Gino Valentini, de U. Católica; Osçar Herrera, de Naval; Sandrino Castec, de U. de Chile; Hugo Ubeda, de Unión Española; Juan Rojas y Luis Marcoleta, de Magallanes.

PORTUGAL

SPORTING, VIRTUAL CAMPEON

Sporting aseguró su título de campeón nacional del fútbol portugués al vencer el domingo al Estoril por un contundente marcador de 3-0.

Con su triunfo, logró una ventaja de cinco puntos sobre su inmediato perseguidor, Benfica, cuando sólo restan dos fechas del torneo, lo que le permitirá coronarse campeón del Portugal y poner en su estandarte la estrella número 16.

ITALIA

OTRA VEZ, DOS PUNTEROS

El torneo italiano de fútbol se ha tornado apasionante, luego que Fiorentina volvió a dar alcance en la punta de la tabla a Juventus, que recién la semana anterior había logrado zafarse de su compañía.

Juventus sólo empató el domingo, en tanto que Fiorentina ganó y ambos están ahora con 44 puntos.

Resultados:

Avellino 1, Cagliari 4; Bologna 3, Internazionale 1; Como 2, Cesena 1; Fiorentina 3, Udinese 0; Génova 2, Catanzaro 0; Juventus 0, Nápoli 0; Milán 0, Torino 0; Roma 2, Ascoli 1.

	Posiciones:	Puntos
1°	Juventus	44
	Fiorentina	44
3°	Roma	36
4°	Nápoli	34
5°	Inter	33
6°	Ascoli	30
7°	Catanzaro	28
8°	Avellino	27
	Cesena	27
10°	Udinese	26
	Torino	26
12°	Cagliari	24
	Génova	24
14°	Bologna	23
15°	Milán	22
16°	Como	16

ARGENTINA

SUSPENDEN FECHA POR LLUVIA

La decimoquinta fecha del campeonato nacional del fútbol argentino fue suspendida debido a las fuertes lluvias que han azotado a Buenos Aires y a gran parte de Argentina.

Aprontes mundialistas

POBRE EMPATE DE KUWAIT

La selección de Kuwait, en un partido de preparación para el próximo Mundial de Fútbol, logró un pobre empate a 1 frente a Betis, de Sevilla, en un partido jugado en Lisboa.

Los jugadores del rico país petrolero perdían 1-0 hasta el minuto 82 cuando recién lograron el empate, que ha sido objeto de severas críticas entre la afición y la prensa de Kuwait.

Kuwait integra el Grupo Cuatro del Mundial, donde están Inglaterra, Francia y Checoslovaquia.

OTROS DEPORTES

TENIS

El checo Ivan Lendl ganó el torneo de tenis de Forest Hill al imponerse en la final al norteamericano Eddie Dibbs por 6-1 y 6-1.

El poderoso tenista de Checoslovaquia sólo empleó 49 minutos para imponerse a Dibbs, y ganar así el preciado campeonato dotado con 100.000 dólares para el vencedor. Dibbs recibió 40.000 dólares.

Ambos llegaron a la final, luego que Lendl derrotara en semifinales al argentino José Luis Clerc, por 6-2 y 7-5; en tanto que Dibbs se impuso sorpresivamente al favorito John MacEnroe por 7-6 y 6-3.

En su carrera hacia el título de Forest Hill, Ivan Lendl dejó en el camino al chileno Hans Gildemeister, con quien se enfrentó en la tercera ronda de la competencia, que fue la reaparición para el chileno, luego de larga ausencia por enfermedad.

Copa Mundial: Estados Unidos y Australia se clasificaron finalistas de la Copa Mundial de Tenis que se disputa en Düsseldorf, Alemania Federal.

En las semifinales, los norteamericanos derrotaron a España, en tanto que los australianos se impusieron a Argentina.

El equipo de Estados Unidos lo conforman Gene Mayer y Sherwood Steward; el de Australia, lo integran Peter Mac Namara y Mark Edmonson.

Chile vs. China: Tenistas de

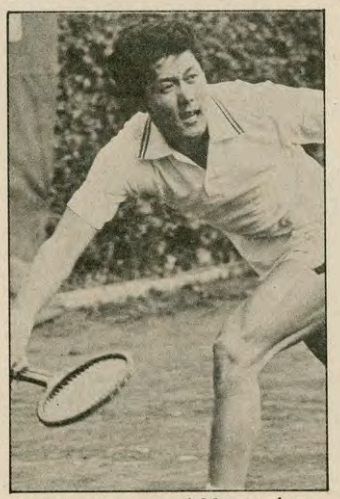

Tenista chino en el Manquehue.

Bengolea ganó Fórmula-4

CON LA LLUVIA DE COPILOTO

Santiago Bengolea ganó holgadamente la tercera fecha del Campeonato Nacional de Fórmula 4, corrida bajo intensa lluvia el sábado en Las Vizcachas.

El ganador, a bordo de su máquina de la escudería Denim, cruzó la meta **con una vuelta de ventaja** sobre su inmediato perseguidor —Alejandro Schmauk— lo que marca la holgadura del triunfo de Bengolea, que puso un tiempo de 38 minutos 50 segundos 53 centésimas, en las 35 vueltas.

La prueba se desarrolló en medio de una lluvia tupida y persistente, que en varios lugares de la pista provocó pozas, que de alguna manera le dieron espectacularidad a la carrera.

Fue una prueba para estoicos, tanto pilotos como público que se dieron cita en el autódromo capitalino. Incluso hubo una reunión previa de las autoridades de la competencia con los pilotos para estudiar la posibilidad de suspender la competición.

Se sometió a una votación, que dio un estrecho margen de 8 a 7 por la realización de esta

China Popular y de Chile iniciaron en igualdad de condiciones partidos de exhibición en el club Manquehue de Santiago. José Miguel Ayala se impuso a Zhong Jiaming por 6-3 y 6-2. Pero en el segundo single de varones, el chileno Antonio Yunis cayó ante Li Shu Chen por 7-5 y 6-4. En damas, Sun Jinghuan superó a la juvenil Carolina Ovalle por 4-6, 6-1 y 6-3. A su vez, Carolina García Huidobro perdió ante Zhong Ni por 4-6, 7-5 y 6-1.

BASQUETBOL

Argentina, Brasil, Uruguay y Venezuela partieron a la cabeza del Campeonato Juvenil de Básquetbol Sudamericano, disputado en Montevideo, Uruguay.

Automovilismo en Las Vizcachas bajo intensa lluvia.

Argentina, que es el actual campeón, se impuso a Perú por 99-51; en tanto que Brasil derrotó a Colombia 121-37; Venezuela venció a Chile 87-76, mientras los uruguayos, dueños de casa, dieron cuenta de Paraguay por 110-84.

ATLETISMO

Media-Maratón: El mediofondista del Stade Francais, Carlos Carvajal, ganó la mediamaratón que se corrió en la mañana del domingo en las calles aledañas al Estadio Nacional de Santiago. Empleó un tiempo de dos horas 22 minutos 27 segundos.

Segundo fue el osornino Juan Placman, con 2.29.08, y tercero, el temucano Rolando Acuña. La prueba la organizó la Federación Atlética de Chile.

Interescolar femenino: —El Colegio Alemán mantuvo su condición de campeón interescolar femenino, al concluir el vigésimo torneo de esa especialidad con un total de 211 puntos. El segundo lugar fue para el Colegio Saint John's, que logró 158 puntos, y la tercera posición la alcanzó Villa María, con 135 puntos.

Los 23 colegios restantes que intervinieron en ese campeonato interescolar femenino no superaron los 100 puntos. Participaron alrededor de 300 atletas, en su mayoría de colegios capitalinos; sin embargo, también vinieron competidores de Curicó, Concepción y La Serena.

BOXEO

El chileno Gabriel Sepúlveda se tituló campeón latinoamericano de boxeo en la categoría mosca, al derrotar por decisión unánime al peruano Segundo Toledo.

En la pelea de fondo, el campeón de Chile de los medianos, Antonio Garrido —ahora en categoría medio pesado— venció en pobre exhibición al argentino Aldo Carmona, también por decisión unánime.

La jornada se completó con los triunfos del osornino Pedro Vargas sobre el colombiano Rosendo Vidal; y el chileno Alejandro Garrido se impuso al trasandino Carlos Cañete, en la categoría mediano ligero.

DUELO EN EL BOXEO

Claudio Barrientos, ex campeón chileno del boxeo amateur y medalla de bronce en los Juegos Olímpicos de Melbourne en 1956, murió en Valdivia, víctima de un traumatismo encéfalo craneano a raíz de un accidente casero.

Su deceso provocó honda consternación en el medio boxístico nacional, ya que fue considerado siempre como una de las figuras gigantes del boxeo amateur en la categoría gallo. Participó en el boxeo profesional, pero sin dedicarse plenamente, por lo cual su trayectoria más destacada se inscribe en el esforzado mundo de los aficionados.

tercera fecha del campeonato de la máxima velocidad en nuestro país.

Largaron 13 pilotos, pero terminaron 10 debido a deserciones de Bacigalupo, al salirse en una curva. Posteriormente, abandonaron Enrique Castro y Carlos Polanco.

El triunfo fácil de Bengolea se vislumbró a partir de la vuelta 17, cuando logró una cómoda vuelta de ventaja, para continuar adelante sin sobresaltos, en un manejo tranquilo y sin errores.

Con un ganador prácticamente conocido ya en la mitad de la prueba, la atención se centró en la lucha por los siguientes lugares de vanguardia, principalmente entre Schmauk, Alcalde y Santander Jr.

Una de las sorpresas en esta disputa "secundaria" la constituyó Gonzalo Alcalde, quien llegó a sobrepasar a Schmauk, gracias a una habilidosa conducción, y quedó como segundo en la carrera, hasta que se impuso finalmente la mejor condición mecánica del auto de Schmauk, quien llegó segundo a la meta.

En la tercera ubicación quedó el esforzado Alcalde, en tanto que la cuarta ubicación fue para Juan Antonio Amenábar, quien durante toda la competición mantuvo un duelo propio con Iván González, quien, lamentablemente por fallas mecánicas, se vio obligado a renunciar a una mejor ubicación.

González, debido a este problema, fue sobrepasado, incluso por Santander, que producto de un trompo corría con posibilidades disminuidas, y pudo rematar quinto.

Posiciones:

1° Santiago Bengolea, Denim, 38.50.53 con 35 vueltas; 2° Alejandro Schmauk, Denim, 34; 3° Gonzalo Alcalde, Hurlingham, 34; 4° Juan Antonio Amenábar, Ice Blue-Esso, 33; 5° Sergio Santander, Renault, 33; 6° Iván González, **DEPORTE TOTAL,** 33; 7° Clemente Gimeno, Ice Blue-Esso, 32; 8° Juan C. Ridolfi, Viceroy, 30; 9° Kurt Horta, Viceroy, 30, y 10° Ernesto Goñi, Schick, 27 vueltas.

AGENDA

TRIAL: Los chilenos César Ramos y Andrés García de la Huerta tomarán parte en la próxima fecha del Campeonato Mundial de Trial a disputarse en California, Estados Unidos, el 27 de junio. Así lo dijeron informantes de la Federación Chilena de Motociclismo. Ramos es el actual campeón de la especialidad en Chile, en tanto que García de la Huerta es el vicecampeón.

EQUITACION: En Bogotá, Colombia, la Asociación de Federaciones Ecuestres Sudamericana acordó la ratificación de Chile como sede del Campeonato Sudamericano de Saltos, y una fase de clasificación de la Copa del Mundo de ese deporte.

El torneo de equitación está fijado del 15 al 20 de octubre próximo.

CICLISMO: En homenaje a las Glorias Navales chilenas, en la Quinta Región se efectuará el circuito "500 kilómetros Pilsener Cristal", que estará dividido en cuatro etapas a disputarse los días 20, 21, 22 y 23 de mayo próximo. Entre las pruebas, figura un Premio de Montaña. Según los reglamentos, los equipos deben inscribir a cinco pedaleros y dos dirigentes, cuyos gastos serán cancelados por los organizadores. Los que participen individualmente deberán cubrir los gastos a través de sus propias instituciones.

AUTOMOVILISMO: Para el próximo domingo está programada la segunda prueba del Campeonato Metropolitano de Regularidad, organizado por la rama de automovilismo de la Universidad de Chile. La carrera se realizará en carretera sobre un tramo de 120 kilómetros entre Santiago y San Fernando.

BOXEO. El Campeón Mundial de Boxeo de peso mediano, Sugar Ray Leonard, ingresó en el centro médico John Hopkins, para ser tratado de un problema ocular que tal vez requiera cirugía.

Leonard debería defender su corona contra Roger Stafford el próximo viernes en la noche en Buffalo, Estado de Nueva York, pero el encuentro fue postergado de manera indefinida.

ZONA CENTRAL

Ocurrió durante el partido de entrenamiento efectuado por la Selección Nacional en el Estadio Santa Laura contra Palestino.

Al comenzar la segunda etapa, conversaban animadamente el entrenador Luis Santibáñez y el periodista Miguel Merello, al borde de la cancha. Tras ellos y en las graderías, se encontraba un grupo de periodistas, entre los que destacaban Milton Millas, Roberto Vallejos, Gerardo Ayala, Oscar Araya y Juan Carlos Villalta.

Al percatarse de la presencia del grupo, el técnico se dio vuelta y risueñamente señaló: "Mejor me muevo de aquí. Esta es la esquina de la puñalada".

Tal como se presumía, fue reelegido por un nuevo período en la presidencia de la Confederación Sudamericana de Fútbol el peruano Teófilo Salinas. Una vez más no tuvo contrincantes y nuestro país también le dio su apoyo, el que le había negado en la votación anterior.

Se quejaba un jugador de Unión Española de lo extenso de las charlas que diariamente dirige al plantel hispano el entrenador Caupolicán Peña: "Con el Tano Novello se conversaba menos, se jugaba bien y se ganaba", terminó señalando.

Recientemente estuvo de cumpleaños Raimundo Achondo, el defensa de Universidad de Chile. Entre los invitados destacaban Hoffens, Liminha, Valentini, Meneses y Michelagnoli, quien conversó animadamente con la hermana del dueño de casa, una buenamoza y destacada tenista.

Para Luis Santibáñez la situación se exagera. En las últimas semanas, muchos han discrepado de la conducta que tiene Patricio Yáñez dentro de la cancha, donde suele reclamar más de la cuenta: "Es una situación absolutamente superable y cuando se le advierte hace caso", ha señalado el entrenador.

Lamentablemente, en el partido amistoso ante Palestino, sin que existiera una razón de peso, Yáñez le dio un violento puntapié al defensa Ricardo Toro, haciéndose merecedor a una expulsión que no decretó Jorge Massardo, que conducía el match.

La ACF ha dado instrucciones para que se apure la construcción de las nueves graderías Andes del Estadio Santa Laura. Es sabido que Luis Santibáñez desea jugar los próximos partidos amistosos de la Selección en ese estadio por la similitud con el recinto de Oviedo.

El estadio fue visitado por Aurelio González, dirigente de la ACF, quien se encargó de dar las órdenes de rigor a la firma constructora, advirtiéndoles que no colocaran el latón que tanto ruido hace.

El 15 de mayo viaja a España la Selección Chilena de Emigrantes Españoles, constituida por aquellos futbolistas que descienden de padre o abuelo español, para participar en el Primer Campeonato Mundial de Fútbol de la Emigración.

El torneo se realizará en La Coruña, entre el 20 y el 31 de mayo, con la participación de 16 países, es decir, prácticamente un torneo mundial amateur.

Hay que recordar que esta selección jugó con éxito de preliminar en el partido de la Selección Nacional con su similar peruana, disputado en el Estadio Nacional.

Esta es la Selección Chilena de emigrantes españoles que representará a nuestro país en el Campeonato Mundial de La Coruña.

"Los Titanes del Ring", que reaparecieron en televisión con bastante éxito, se presentarán en estos días en el Fortín Prat de Valparaíso para actuar en beneficio de Santiago Wanderers. El grupo de luchadores aceptó gustoso la invitación que a este efecto le hiciera Hernán "Chamullo" Ampuero, quien en la actualidad se desempeña como ayudante del entrenador caturro Guillermo Díaz.

Fue multado el club Deportes Iquique por la ACF a raíz de una "avivada". Aprovechando su buena campaña y el acompañamiento del público, implantó un sistema de "bono" adicional a la entrada para obtener mayores recursos, situación que está prohibida por los reglamentos del fútbol.

Mañana martes se reúne el directorio de Audax Italiano para considerar la declaración pública que emanara de la ACF por el caso Letelier. Esta, en síntesis, señala que el asunto ya está resuelto por los Tribunales de Justicia y que el jugador pertenece definitivamente a Cobreloa.

Existe un malestar manifiesto entre los dirigentes itálicos por el tono de la declaración y por lo que ella resuelve; por lo que, incluso, hubo quienes hablaron hasta de retirar el equipo del torneo oficial.

Ya más calmados, han señalado que eso no ocurrirá por ningún motivo y que Audax llegará hasta las últimas consecuencias por conseguir que se valide el contrato suscrito con Wanderers, pero todo ello a través de los Tribunales de Justicia.

En la secretaría de la ACF se recibió hace algunos días una conceptuosa carta suscrita por el secretario de la FIFA, en la que felicita al organismo máximo del fútbol nacional por el reciente encuentro de entrenadores. Concluye la presentación señalando que la conclusión de sancionar la falta reiterada, será comunicada al Comité Internacional de Arbitros.

Bastante aceptación ha tenido el programa que diariamente se trasmite desde Pinto Durán, La Chispa del Deporte, de Radio Chilena que dirige Juan Facuse.

En una hora de programa —desde las 19 a 20 horas—, el auditor queda informado de todo lo concerniente a la Selec-

LOS ARBITROS TAMBIEN TUVIERON SU CONCLAVE

Para Adolfo Regginatto, integrante del Comité de Arbitros de la Confederación Sudamericana de Fútbol, la reunión de los seis árbitros mundiales celebrada en nuestro país fue todo un éxito.

La idea de reunir a estas destacadas personalidades surgió del presidente del Comité de Arbitros y dirigente de la ACF, Aurelio González, y su organización fue entregada al propio Adolfo Regginatto y a Alberto Martínez, profesor de los árbitros.

Los participantes fueron los siguientes: **Arbitros:** Héctor Ortiz (Paraguay), Luis Barranco (Bolivia), Gilberto Arestizabal (Colombia), Daniel Cardelino (Uruguay), Enrique Labó (Perú) y Gastón Castro (Chile); **Profesores:** Roberto Goicoechea (Argentina), Alberto Tejada (Perú) y Adolfo Regginatto (Chile).

Además, fueron invitados instructores de cada uno de estos países y se contó con la presencia del vicepresidente de la Comisión de Arbitrajes de FIFA, el brasileño Abilio D'Almeida.

Las reuniones se efectuaron en el Complejo Deportivo Pinto Durán y se debatieron temas previamente establecidos y relativos a las 17 reglas del juego. Cada expositor tuvo medio hora para desarrollar su trabajo y después se abrió un debate, en el que participaron todos los asistentes.

Regginatto sostiene que entre los temas más interesantes estuvo el del profesor Martínez, a quien le correspondió referirse al tema "fuera de juego", y el del instructor del Perú, que se refirió a "los tiros libres".

Finalmente, se acordó insistir en frenar el juego violento durante el Mundial, evitar las faltas reiterativas y sancionar al arquero que haga tiempo deliberadamente.

El discurso de despedida estuvo a cargo de Aurelio González.

ción Nacional a través de noticias exclusivas y de entrevistas a jugadores y cuerpo técnico.

En la reciente asamblea del Club Everton, solamente asistieron cerca de ochenta socios. Pese a eso, se tomaron acuerdos importantes. Por de pronto, se le solicitó a Antonio Bloise que continuara adelante en la presidencia de la institución, lo que aceptó el afectado, comprometiéndose por todos los medios a su alcance a entusiasmar a los socios para que se incorporen a cargos directivos, colaborando con su gestión.

Ya existe un entrenador desahuciado en lo que va corrido del Torneo Polla Gol. Hernán "Clavito" Godoy no sigue en San Luis de Quillota.

La explicación no hay que buscarla en la campaña del elenco quillotano, sino que más bien en el costo del entrenador.

Florencio Ceballos, administrador del Compiejo Deportivo Pinto Durán, es un hombre muy querido y respetado por jugadores, dirigentes y cuerpo técnico de la Selección Nacional. Tiene un carácter especialísimo y una cordialidad difícil de encontrar.

Pero no sólo destaca por sus condiciones humanas, sino que, además, es experto en construcción y mantención de canchas. No sólo esta aptitud queda reflejada en la mantención de las canchas de Pinto Durán, sino que en la construcción de las de Cadetes, en Quilín. Frecuentemente, es "invitado" al norte para controlar el mantenimiento de las canchas.

Con bastante éxito se sigue desarrollando en el Estadio Las Condes, el curso para iniciados que patrocina la Comisión Técnica de la Federación de Fútbol que dirige Hernán Escárate.

Se inscribieron más de 130 postulantes, siendo eliminados en el primer dia un número cercano a los 40.

Por problemas de financiamiento es posible que termine el programa deportivo "Ovación", que se trasmite por Radio Cooperativa.

Sería realmente una lástima, porque el programa, —dirigido por Nicanor Molinare e integrado por Hans Marvits, Raúl H. Leppé y otras conocidas figuras del periodismo deportivo—, había logrado captar una muy buena sintonía.

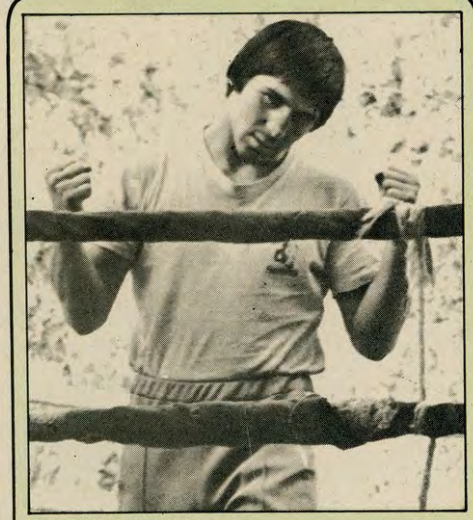

Benedicto Villablanca.

Pelea Serrano-Villablanca

POR UNOS DOLARES MAS

Debe ser el proyecto de pelea más historiado del boxeo chileno. Es tanto lo que se ha hablado, divagado y especulado sobre una eventual disputa del título mundial de los livianos juniors, versión AMB, entre el monarca portorriqueño Samuel "Sammy" Serrano y el retador chileno Benedicto Villablanca, que los pormenores del caso dan para escribir una teleserie, de las más intrincadas.

Al efecto, el combate —creado y alimentado por el promotor Ricardo Liaño— no tiene visos de realizarse, por lo menos en la fecha anunciada, el 29 de este mes, a raíz de múltiples problemas, fundamentalmente de orden económico.

Lo último parece ser que, siempre y cuando Liaño consiga los esquivos dólares que necesita, la pelea se efectuaría en agosto, después del Mundial de Fútbol, con la esperanza que algún canal de televisión se interese por transmitirla y el promotor consiga el financiamiento.

Se dijo, incluso, que el manejador de Serrano, José "Pepito" Cordero, vendría la semana pasada a Chile para agilizar las negociaciones, pero al cabo, quienes esperaban verlo quedaron con las ganas, porque el hombre no apareció, manteniéndose la incertidumbre. Mientras tanto, Villablanca continúa afanosamente su preparación, con la ilusión de poder enfrentarse, algún día, al campeón mundial.

Corriendo de un lado a otro, Liaño había obtenido una promesa de canal 13 para trasmitir el combate, con un aporte de 140 mil dólares, que es justamente lo que pide Cordero para Serrano. Pero después, están los otros gastos del montaje, que sumarían otros cien mil dólares, que Liaño no tiene en este instante, mientras que desde Puerto Rico se confirma la intención de darle una oportunidad a Villablanca, siempre y cuando aparezcan los "verdes" con la imagen de Washington, que son, en definitiva, los que decidirán al respecto.

MINERIA
La radio de la mayoría.
CB 106
DESTACA SU
PROGRAMACION

06.00 MUSICAL 82 para iniciar el día.
06.30 EL CORREO MATINAL: con las noticias de Chile y el mundo.
08.15 COMENTARIOS DE J. M.: con la charla amena y cordial de Julio Martínez.
08.30 RADIOTANDA: el programa humorístico más escuchado de la radiotelefonía, con la actuación de Anita González, Sergio Silva, Williams Rebolledo, Patricio Villanueva; con libretos de Ricardo Montenegro.
09.05 ASTROMINERIA: con los horóscopos de Zulma y grata música.
09.30 EL TIPITIPITIN: música, alegría y el móvil que con premios y humor llega hasta su hogar. Animación de Juan La Rivera.
13.00 EL CORREO DEL MEDIODIA: una hora de noticias y sabrosos comentarios de lo más importante ocurrido en Chile y en el resto del mundo.
14.05 DEPORTE TOTAL: comentarios e informaciones de Julio Martínez y Sergio Livingstone.
14.40 EL TRALALA MUSICAL: animación de Aquiles Montalva, los discos del momento y el Móvil regalón de Minería.
19.00 EL CORREO DE MINERIA: una hora de noticias para que usted quede enterado de cuanto ha ocurrido en el día.
20.05 RADIOTANDA (Segunda edición.)
20.30 EL DISCOFONO: el auditor programa sus discos favoritos. Conduce Hermógenes Carril.
22.05 NOCHE DE RONDAS: la música romántica, la música de moda, mensajes y saludos. Conducción de Max Cañellas.
24.00 EL CORREO DE LA MEDIANOCHE: un completo repaso a 24 horas de noticias.
00.30 NOCHE DE RONDAS: Segunda parte. Con música, entrevistas y comentarios.

Y CADA HORA, A LA HORA, NOTICIAS EN MINERIA.

EL BINGO MUSICAL DE MINERIA LE REGALA UN AUTOMOVIL '82, "0" KILOMETRO. !ESCUCHELO!

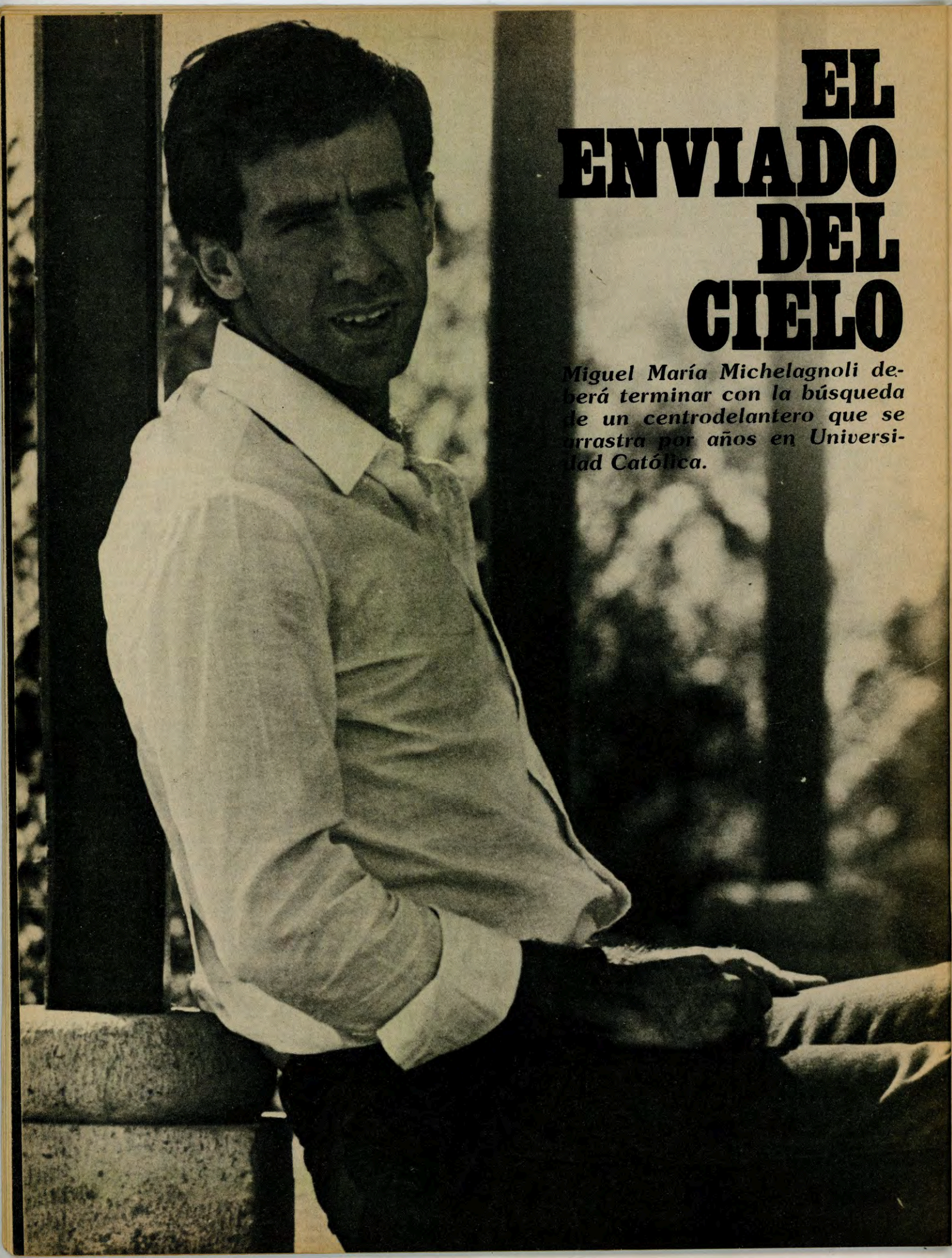

EL ENVIADO DEL CIELO

Miguel María Michelagnoli deberá terminar con la búsqueda de un centrodelantero que se arrastra por años en Universidad Católica.

Su responsabilidad en la selección paraguaya de las eliminatorias. "Chile se clasificó porque planificó mejor las cosas."

No gusta mucho de las entrevistas, pero entiende que son parte de su actividad. Tampoco cree que ya en Chile sea en sí una noticia de interés y casi preferiría que no se hablara de él hasta que llevara algunos partidos más en el cuerpo. Pero sabedor que viene precedido de buenos antecedentes —como que ha sido titular por muchas temporadas del famoso equipo de Olimpia y seleccionado de su país en varias oportunidades— se muestra dispuesto al diálogo. Soltero, pero a punto de casarse ("me gusta el matrimonio y todo depende de cómo se lleve para que tenga éxito"), tal vez decida traer a nuestro país a su novia María Paz siempre y cuando su contrato —que es por una temporada— se prolongue por más años, circunstancias que ciertamente dependen del cometido que cumpla en nuestro país.

"Es cierto. No lo digo por agradar, pero en Chile y particularmente en la UC he encontrado un ambiente muy grato. No me desespero por mí consagración. Sé que ese momento pronto llegará y cuando se produzca deberé responder a las esperanzas cifradas por dirigentes e hinchas de Católica."

—¿Qué le ha parecido el equipo de la UC?

—Es el mejor de todos los equipos que he visto; realmente me ha impresionado, porque es un cuadro bien dirigido y sabe lo que quiere dentro de la cancha. Hay una mezcla interesante de jóvenes y de consagrados. Sin dudas es un buen equipo.

—¿Tenia ofertas para jugar en otro pais?

—Conversaciones informales solamente con equipos de Brasil, pero desde que surgió la posibilidad de Católica me entusiasmé con esa idea. Ahora las gestiones sobre mi transferencia se agilizaron al intervenir amigos comunes. Si se dilató mi llegada a Chile fue solamente porque el Olimpia me necesitaba en los partidos de la Copa Libertadores de América.

—A propósito de fútbol, el paraguayo ha tenido un bajón evidente. ¿A qué lo atribuye usted?

—Eso es efectivo. La eliminación del torneo mundial, precisamente a manos de chilenos y ecuatorianos, ha sido un factor determinante. El público se ha ausentado de los estadios y el torneo ha bajado en calidad. Jugadores buenos siempre tendrá Paraguay, pero adolece de un esquema de trabajo a largo plazo.

—¿Le pareció definitivamente superior nuestra Selección Nacional en las eliminatorias?

—Por supuesto que sí. Nosotros no trabajamos bien. Hubo problemas originados por intereses personales que impidieron una planificación acertada. Todo quedó entregado a la improvisación. En ese sentido, Chile hizo precisamente lo contrario. Presentó un equipo que sabía perfectamente lo que tenía que hacer. Sume a eso la presencia de algunas individualidades y tendrá las exactas razones de esa superioridad.

—¿Qué jugadores chilenos destacaría?

—Es difícil siempre destacar a unos sobre otros. Pero me quedo con la seguridad de Osbén, la funcionalidad de Moscoso y la peligrosidad latente de Caszely, a quien no se puede descuidar en su marca.

—¿Sus características como jugador?

—Creo que el principal mérito es estar en el lugar adecuado. Tengo una buena ubicación y no pienso dos veces antes de rematar al arco. Soy un cabeceador aceptable y remato bien con las dos piernas, aun cuando me acomoda más la derecha.

—Hace unos años habia

EL ENVIADO DEL CIELO

abandonado el fútbol activo, ¿por qué razón?

—Es cierto. En 1978 tuve que enfrentarme a la decisión de elegir entre la carrera de jugador profesional y mis estudios universitarios. En conversación con mis familiares decidí terminar mi carrera de Administrador de Empresas, como prioridad. Ya después se vería qué hacía.

—¿Fue difícil la decisión?

—Por cierto. Por un lado estaba mi verdadera vocación por el fútbol y por el otro una carrera más bien motivada por razones de interés. El fútbol es una carrera de incertidumbre y el futuro debe asegurarse más allá de ese riesgo. En definitiva, por ahora, estoy dedicado por completo al fútbol y a mi nuevo club.

—¿Es difícil triunfar en nuestro medio futbolístico?

—Chile está demostrando pasar por un buen momento futbolístico y ya no es fácil para el extranjero destacarse. Debe estar ubicado en estos momentos en el tercer lugar de Sudamérica, tras Argentina y Brasil.

—¿Piensa sinceramente que estamos sobre Perú?

—Sí. Es cierto que la selección peruana está jugando con éxito en Europa, pero lo está haciendo a todo pulmón, a plena capacidad. En cambio, la chilena está en una etapa preparatoria. Chile es más efectivo. El fútbol peruano es más preciosista, pero poco contundente.

—¿Se considera un hombre de suerte?

—En cierta medida, sí. Tengo una posición económica estable, no soy millonario como se ha dicho por ahí. Pertenezco a una familia respetable (4 hermanos), tengo toda una carrera futbolística por delante y una profesión universitaria que me espera para ejercerla en el momento de mi retiro del fútbol. Pero creo que todo ello es más bien producto de la decisión y determinación de cada cual, más que la suerte.

Juan C. Villalta

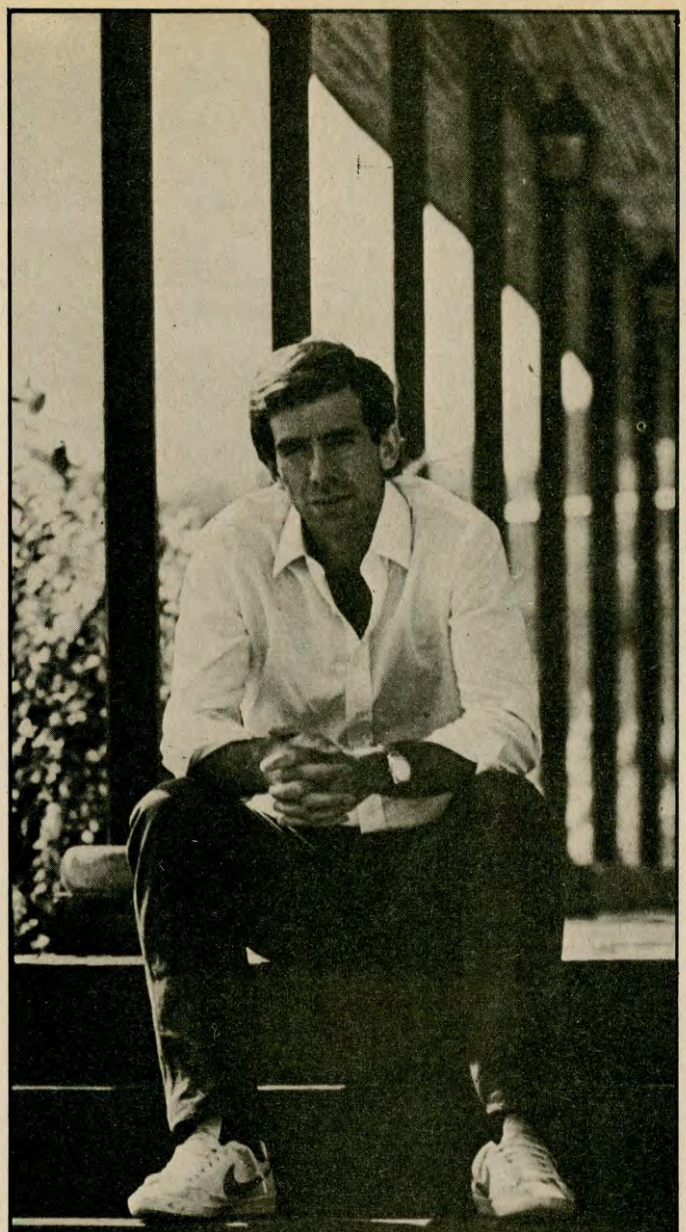

"Sé que la responsabilidad es grande, pero sabré responder a lo que exijan."

LA FICHA

Edad: 26 años.
Estatura: 1.82 m.
Peso: 74 k.
Clubes en que ha jugado: Oriental, Nacional, Olimpia y Universidad Católica.
Edad de debut: 16 años.
Partidos internacionales: Por su ex equipo Olimpia; Selección Universitaria en 1976 (Uruguay y actuando de volante) y ha sido integrante de la Selección de su país en dos temporadas, jugando por ella cuatro partidos (dos de ellos por las eliminatorias del Mundial).
Antecedentes de goleador: 23 goles convertidos jugando en Olimpia en 1981.

Su debut en Chile, defendiendo a Católica frente a Colo Colo.

CONFIDENCIAS

- **"Chile tendrá un buen desempeño en el Mundial. Tiene la ventaja de saber lo que quiere."**
- "Si el matrimonio fuese una institución caduca no existirían tantos interesados en casarse. Soy partidario de él."
- **"En Chile, al parecer, el futbolista se encuentra más dignificado que en nuestro país. Tengo entendido que la legislación laboral lo protege. En mi país no acontece eso."**
- "Cuando estoy en una fiesta, por supuesto que lo que más me entretiene son las mujeres."
- **"Creo que el actual sistema político de mi país ha dado tranquilidad a la gente para desarrollarse trabajando. Paraguay ha tenido progreso."**
- "No me pronuncio sobre el conflicto entre argentinos e ingleses."
- **"Todavía no conozco bien a las mujeres chilenas pero ya habrá tiempo para ello."**
- "Mi padre no es millonario como han pretendido. Es concesionario de una firma importante de automóviles."
- **"Tengo una pequeña hermana de 12 años que va a ser atleta destacadísima. Mi otro hermano tiene 29 años y nunca ha jugado fútbol."**
- "Soy católico por tradición y no practicante. Pienso que el hombre construye su propio camino por encima de algún apoyo religioso. Yo tengo mis propias normas éticas y morales."
- **"No soy muy sociable. Tengo pocos, pero buenos amigos."**
- "Este Complejo Deportivo Pinto Durán es una maravilla. Chile se encuentra en muy buen pie futbolístico."
- **"No creo tanto en la diferenciación entre fútbol ofensivo y defensivo. Todo depende de los hombres con que se cuente. Para lograrlo es importante que exista un desdoblamiento de funciones."**

FUERA DE JUEGO

CARTAS

Esta sección tiene por objeto acoger las sugerencias e inquietudes de nuestros lectores. Las cartas deberán estar debidamente identificadas y la Dirección se reserva el derecho de resumirlas sin que éstas pierdan su contenido.

Sandrino Castec

Saludos de Nueva York

Señor Director:

Lo saludo muy atentamente y aprovecho la oportunidad para felicitar a usted y colaboradores por la excelente y positiva revista que publica.

Soy un chileno muy fanático del deporte en general; pero del fútbol en especial, y vuestra revista me ha mantenido muy bien informado, también gracias a mis padres que me la envían semanalmente.

Me agradaría poder dar mi opinión referente a la Selección Chilena de fútbol, pero solamente osaré darle mi alineación del equipo que nos represente en este Mundial de España 1982, y en la cual los chilenos presentes en este país tendremos la alegría de poder ver los partidos por televisión en los canales hispanos y también en cines por "circuito cerrado".

Bueno, sin más que agregar deseo lo mejor para nuestro país en "España '82".

Este es mi equipo favorito:

Osbén, Garrido, Figueroa, Valenzuela, Escobar, Dubó, Ormeño, Neira, Yáñez, Gamboa y Carlitos Caszely.

Me despido muy agradecido de usted y me agradaría que publicara mi carta.

¡¡Viva Chile!!

Ricardo Torres
37-40 81 St Apt. A-3 11372 J. HTS
New York U.S.A.

Sicosis del Mundial de Fútbol

Señor Director:

Estamos entrando en tierra derecha para el Mundial de España '82 a celebrarse los meses de junio y julio. Se nota ya una sicosis mundial, todos los países participantes, en total 24, hablan y comentan en todos los tonos, tanto en diarios, revistas y televisión.

Solamente nosotros estamos un poco apáticos. ¿Por qué será? Es materia de sicólogos saber las razones. No hay interés en adquirir abonos para viajar a España. Poco público en los estadios. Cada día más críticas fuertes a nuestra Selección y al señor Santibáñez. Yo sin ser sicólogo lo noto y lo puedo palpar a diario. Hay un divorcio nacional con la Selección y el señor Santibáñez. Desde su nominación como director técnico hubo oposición. Su trayectoria fue siempre discutida en todos los tonos, en todos los clubes que se desempeñó hubo crisis directivas. Hay apatía, poco entusiasmo, casi algo de rebeldía por los sistemas usados.

Carlos Caszely

Luis Santibáñez

Hubo partidos de fútbol, donde existió poco corazón, hay endiosamientos de jugadores que no se lo merecen. Exigencias desmedidas en su trato. Para qué decir del señor Santibáñez. Se montó en una organización como la Asociación Central, en que saldrá con ella a cuesta. Le conceden todo lo que pide en lo económico. El balance lo veremos para fines del Mundial y sus lamentaciones. Todavía no han hecho cabeza los señores Caszely, Figueroa, Gamboa y Bonvallet, para presentar el tradicional pliego de peticiones, es decir, sus premios y recompensas. Esto lo palpamos en otros Mundiales. Todo esto y mucho más hace que el público se rebele. Tenemos el caso reciente del foro de entrenadores en la Cepal. Congreso de "pelambre" y a todo lujo, todo ello montado y organizado por el señor Santibáñez. Ahora viajaron a Oviedo sólo para unos entrenamientos, con equipo de Segunda Serie y para regalar o comprar amistad. No es justo eso. Nosotros tenemos aquí en nuestro país instituciones que están en quiebra y con jugadores impagos. Pero solamente se protegen a los que aportan con votos en las elecciones de directorio.

No sabemos qué papel haremos en Oviedo, no vaya a ocurrir que hagamos lo mismo que hizo Caszely en el mundial del año 1974. Tenemos jugadores temperamentales, como Yáñez, Gamboa, que ya lo han demostrado.

Parece que el señor Santibáñez no ha oído el mensaje de austeridad que rige para todos los ciudadanos. Ni los países con petrodólares hacen tanto despliegue de grandeza, y para más tenemos el precio del cobre por los suelos que no nos permite ser tan magnánimos. No vaya a ser cosa que al regreso el señor Santibáñez solicite un avión propio para viajar a cuerpo de rey como acostumbra a hacerlo, cada vez que se da aire de periodista-comentarista.

Con esto quedo tranquilo.

Carnet 985.283
Santiago

El nueve para Castec

Señor Director:

Quisiera expresar mi opinión acerca del problema que se le debe presentar a don Luis Santibáñez en estos momentos: creo que la mayor dificultad que presenta la Selección en estos días es decidir quién ocupará el número nueve en el cuadro.

Como es sabido por todos, el señor Carlos Caszely nos ha representado muy bien en diversas oportunidades, pero creo que él ya ha cumplido una etapa, no es el mismo de antes y debe ser reemplazado. Después de ver el partido de Boca Juniors con la Selección, creo que tampoco el señor Letelier es el indicado.

¿Quién ocupará el puesto que deja vacante el señor Caszely? ¿Alcanzará Sandrino Castec a estar completamente recuperado antes del Mundial?

Creo que el "bombardero azul" es, sin duda alguna, el mejor candidato para ocupar dicho lugar en la Selección, ya que ha demostrado ser talentoso, oportunista, rápido, sólido, etcétera.

Jorge Martínez Celedón
Carmen Mena 569
San Miguel

SUSCRIPCIONES

NACIONAL	SEM. $	ANUAL $
Santiago	1.040	2.080
Provincias	1.430	2.860
EXTRANJERO	**US$**	**US$**
Europa (Excepto España)	76	152
España	73	146
Asia	91	182
Africa	81	162
Oceanía	105	210
America del Sur	66	132
América Central	68	136
México y Canadá	68	136
EE.UU. y Antillas	70	140

DEPORTE TOTAL

AHORRO AL SUSCRIBIRSE

Precio de revista en kioskos	$ 50
Precio de revista de Suscripción	40
Ahorro de 20%	$ 10

Para consultas o una suscripción aun más rápida, llame al teléfono 2255055

Por Edgardo Marín

Una antigua novedad

Argentina-Inglaterra.

Unos, con infantil curiosidad; otros, con sana inquietud, y algunos, con expectativa morbosa se preguntan por las posibilidades que las selecciones de ambos países se enfrenten en el desarrollo del Mundial de Fútbol. El encuentro es posible —aunque no en la segunda ronda—, según como se vayan produciendo las clasificaciones.

Hasta aquí, a niveles oficiales el asunto ha sido tratado con delicadeza. No hay pronunciamientos formales al respecto, aunque el tema ronda fantasmalmente. La idea del boicot, una vez más, se hace presente.

Las esferas deportivas argentinas han eludido la materia, señalando que está en el marco de decisiones de otros organismos nacionales.

Algo parecido sucede en Inglaterra, aunque en los últimos días tomaron la iniciativa algunos futbolistas. Conmovedoramente, Alan Gowling, quien es el presidente de la Unión de Jugadores, ha dicho: "A mi edad, es la última oportunidad de jugar en una Copa Mundial, pero renunciaría a ello si es moral y políticamente justo". A su opinión se ha sumado la del estelar Kevin Keegan: "Si el gobierno decide que no vayamos, así lo haríamos".

La organización del campeonato, en previsión de un desenlace negativo de la cuestión, parece haber iniciado contactos para el eventual reemplazo de las selecciones involucradas.

Dolorosa situación. Más aún por el dramático contraste que ofrece con lo sucedido hace pocos días en Portugal, donde argentinos e ingleses se enfrentaron, sin incidentes, en el Mundial de Hockey.

Con todo, el tema dejó de ser nuevo. Si es que alguna vez lo fue...

Kevin Keegan

Tal vez si la vinculación del deporte con otras actividades es un conflicto tan antiguo como las prácticas deportivas. Y sobre ello hay mucho paño que cortar. Vale, para empezar, preguntarse si es justo y normal pretender que la actividad deportiva esté absolutamente desligada del quehacer humano. Del momento que es practicado por hombres, es susceptible de todas sus virtudes y defectos, de sus grandezas y miserias. Suponer que sus cultores viven en el limbo, es una presunción harto hipócrita.

Como sea, la situación conflictiva existe y las incomodidades que produce son cada vez más frecuentes.

Hace menos de dos años se vivió la última gran conmoción, a propósito de las Olimpíadas, para las cuales Estados Unidos propició un boicot de represalia a la Unión Soviética, por la invasión de Afganistán. El recuerdo está muy fresco como para describir la situación.

Ha sido el escenario olímpico, sin duda, el más propicio para demostraciones conflictivas.

De hecho, en las anteriores (Montreal, 1976) se sufrió la ausencia de los países africanos, que se excluyeron en protesta por la aceptación de Nueva Zelandia, la que —según los ausentes— debió ser sancionada por mantener relaciones deportivas con la castigada Sudáfrica.

Y ése es otro caso. Los sudafricanos han sido segregados de la organización olímpica por sus prácticas de discriminación racial en sus representaciones deportivas. Ahora bien, se ha dicho que los organismos internacionales "han mezclado" temas al determinar sanciones. Pero, ¿no habría que pensar que fueron las Federaciones sudafricanas las que lo hicieron, al interferir los procesos deportivos con el prejuicio racial?

Antes, en 1972, se produjo el roce más cruel, con ocasión de las Olimpíadas de Munich, donde once atletas israelíes murieron en una acción de comandos palestinos. Y las previas —México, 1968— fueron terreno propicio para que miembros de la delegación estadounidense usaran el podio para mostrar los desafiantes puños del "poder negro".

En 1956, en Melbourne, se recogieron los ecos de dos sucesos dramáticos de las relaciones internacionales: el ataque anglo-francés en el canal de Suez y la invasión soviética a Hungría. También hubo boicot y fue una recordada batalla campal el encuentro de waterpolo entre húngaros y soviéticos.

El uso político de las Olimpíadas de Berlín, el '36, es un clásico de la literatura deportiva, con el recuerdo del desaire de Hitler a Jesse Owens, negro que, por cierto, no entraba en la raza elegida.

Y hay más, si se hurga. Hitler no fue el primero. Nerón no sólo usó la justa deportiva —aparte de transformarla en un circo sanguinario—, sino que hasta llegó a hacerse proclamar campeón olímpico. Una histórica frescura... De hecho, los Juegos antiguos no murieron de muerte natural, sino que terminaron (año 394) por una decisión administrativa: abolición por el emperador Teodosio.

No vayamos a los niños, entonces, con la historia de que "estas cosas no se veían antes..."

PUZZLETOTAL

por **lirg** TWISTED SISTED

Practica la alopatía
Substancia arbórea, pl.
Garantizara
Recogen anclas
Arriesgan
"Escuadra amarilla"
Medida de longitud
Demoren
Dora
Epoca
Prep.
Competencia principal del país
Nitrógeno
Concurren
Poeta italiano
Estén
Tela fina
Lápidas
Atreverlo
Menos que uno
Discurrí
Campeón
Vuelvo a lavar
Felinas
Nombre femenino
Pigmeo
Toa
Acobardar
Dativo
Remos
Indígena filipino, pl.
Rabia
Una de las gorgonas
Resonancia
Asonantes
Term. verbal
Batracio
Rimbombo
Moluscos
Vidrio
Plata
Saetas
Radio
Blondo
Después
Utilizara
Lutecio y Cobalto
Monumentos
Liso
Despides
Tire
Acusativo
Citadina
Lecho colgante
Río de Austria
Azufre
Exprésale
Desabrido
Reza

SOLUCION DEL Nº ANTERIOR

✱ Tema: Ciclistas chilenos

BALSAMO ANALGESICO CON FENILBUTAZONA

BALSAMO ANALGESICO CON FENILBUTAZONA
Crema
Alivia los dolores musculares y articulares, producidos por esguinces, contusiones, lumbagos y tortícolis.
INSTITUTO SANITAS S.A. Franklin 741 Fono 50001

RETORNO

Deporte Total

La Voz Deportiva de Chile en Minería.

Viva en directo los más grandes acontecimientos deportivos.

El programa Deporte Total está presente en los más importantes eventos deportivos y también está junto a Ud. diariamente, de 14:10 a 15:00 hrs., con la actualidad deportiva nacional e internacional.

Los grandes se reúnen en Minería.

Reciba toda la emoción de su deporte favorito escuchando a Julio Martínez, Sergio Livingstone y al más completo equipo de periodistas especializados: Abraham Dueñas, Eduardo Tastest, Juan Cugniet, Manuel Riveros, Juan Carlos Villalta, Eduardo Butto, William Rebolledo, Alfonso Palacios y Hugo Romo, en comerciales, y Manuel Román en coordinación. Dirección General: Raúl Prado.

DEPORTE TOTAL

Primera Sintonía Deportiva.

Sintonice La Voz Deportiva de Chile.

Deporte Total se transmite por Minería de Santiago, Antofagasta, Viña del Mar, Punta Arenas y "La Cadena de la Amistad Deportiva", que cubre todo el país.

CB 106 Santiago. CA 59 Antofagasta.
CB 80 Viña del Mar. CD 109 Pta. Arenas.

MINERIA

"ADVERTENCIA: El tabaco es dañino para la salud. Ministerio de Salud".

¡Olé Chile!

Póngase la camiseta!

HILTON, junto a la Selección Chilena en España 82.